

## **Tätorter 2000**

Localities 2000

---

### **I korta drag**

#### **1936 tätorter i Sverige år 2000**

I Sverige fanns det 1 936 tätorter år 2000. I korthet definieras en tätort som sammanhängande bebyggelse med högst 200 meter mellan husen och minst 200 invånare. Under perioden 1995 till 2000 har 46 nya tätorter tillkommit. Samtidigt har 48 orter upphört som tätorter, beroende på att folkmängden nu minskat till under 200.

#### **Kraftigt ökad folkmängd i de största tätorterna**

Mellan 1995 och 2000 har de fem tätorterna med över 100 000 invånare, dvs. Stockholm, Göteborg, Malmö, Uppsala och Västerås fått kraftigt ökad befolkning, totalt nära 100 000 personer, därav över 60 000 i Stockholms tätort. De små tätorterna har till övervägande del minskat i befolkning.

År 2000 bodde 7 465 000 personer i tätort vilket motsvarar 84 procent av hela befolkningen. Totalt har tätortsfolkmängden ökat med 47 000 personer eller knappt 1 procent mellan 1995 och 2000. Av den totala tätortsbefolkningen år 2000 bodde 43 procent i de 20 största tätorterna. Av dessa har nästan samtliga ökat sin folkmängd mellan 1995 och 2000.

#### **16 procent av befolkningen bor utanför tätort**

År 2000 bodde totalt 1 418 000 personer eller 16 procent utanför tätort vilket är en minskning med knappt 2 000 personer jämfört med 1995. De regionala skillnaderna är stora. Befolkningen utanför tätort har ökat i Stockholms län, Uppsala län och Södermanlands län, men har minskat eller är oförändrad i övriga län.

#### **Befolkningstäthet**

Tätorterna upptar 1,3 procent av Sveriges landareal. Befolkningstätheten, mätt som antal invånare per km<sup>2</sup> uppgick för tätorter år 2000 i genomsnitt till 1 433 invånare per km<sup>2</sup>. Befolkningen bor tätast i Stockholms län med 2 547 invånare per km<sup>2</sup> och i Skåne med 1 743 invånare per km<sup>2</sup>. I de tre storstadslänen har befolkningstätheten i tätorter ökat jämfört med 1995 medan den har minskat i övriga län. Utanför tätort bodde det i genomsnitt 4 invånare per km<sup>2</sup>. Skillnaden mellan länen är stor. I Stockholms län var befolkningstätheten utanför tätort 14 invånare per km<sup>2</sup> medan det i Norrbottens län var 1 invånare per km<sup>2</sup>.



**Statistiska centralbyrån**  
Statistics Sweden

Marianne Eriksson, SCB, tfn 08-506 947 36, Marianne.eriksson@scb.se

Statistiken har producerats av SCB, som ansvarar för officiell statistik inom området.

ISSN 1403-8978 Serie MI –Miljövård och naturresurshushållning. Utkom den 20 februari 2002.  
Tidigare publicering: Se avsnittet Fakta om statistiken.  
Utgivare av Statistiska meddelanden är Svante Öberg, SCB.

## Innehåll

<b>Statistiken med kommentarer</b>	<b>3</b>
<b>Bakgrund om urbaniseringen i ett längre tidsperspektiv</b>	<b>3</b>
<b>Antalet tätorter</b>	<b>4</b>
<b>Folkmängd i tätorter</b>	<b>6</b>
<b>Befolkning utanför tätorter</b>	<b>12</b>
<b>Tätorternas areal och befolkningstäthet</b>	<b>14</b>
<b>Tabeller</b>	<b>15</b>
1. Tätorternas areal, folkmängd och invånare per km <sup>2</sup> 1995 och 2000 samt förändringar i areal och folkmängd	15
2. Befolkning i tätort och utanför tätort per kommun 1995 och 2000	59
3. Tätorter 2000 som delas av kommungräns	66
<b>Fakta om statistiken</b>	<b>70</b>
<b>Detta omfattar statistiken</b>	<b>70</b>
Tätortsdefinitionen	70
Tätortsdefinition och jämförbarhet	70
Tätortsstatistik och tätortsavgränsningar från 1900, en översikt	71
<b>Så görs statistiken</b>	<b>73</b>
<b>Statistikens tillförlitlighet</b>	<b>73</b>
<b>Bra att veta</b>	<b>73</b>
Tätortsnamn	73
Digitala gränser för tätorter	74
Kommungrupper enligt Svenska Kommunförbundet	74
Annan statistik	74
<b>In English</b>	<b>76</b>
<b>Summary</b>	<b>76</b>
<b>List of tables</b>	<b>76</b>
<b>List of terms</b>	<b>77</b>

## Statistiken med kommentarer

### Bakgrund om urbaniseringen i ett längre tidsperspektiv

I början av 1800-talet var Sverige fortfarande i allt väsentligt ett jordbruksland. Andelen invånare som bodde i städerna utgjorde bara 7 procent. Denna andel ökade snabbt efter år 1860 tills den 1970 var över 80 procent. Därefter ökade tätortsandelen långsammare under 1970-talet. Under 1980 och 1990-talet har andelen ökat med ett par tiondels procent.

Tätortsbegreppet förklaras närmare under Fakta om statistiken.

Tabell A Folkmängd fördelad på tätort och glesbygd 1800-2000

År	Folkmängd (miljoner)	Därav i procent	
		Tätort	Gles- bygd
1800	2,35	7,4	92,6
1820	2,58	11,2	88,8
1840	3,14	13,4	86,6
1860	3,86	13,7	86,3
1880	4,57	19,5	80,5
1900	5,14	31,5	68,5
1920	5,90	45,2	54,8
1930	6,14	48,5	51,5
1940	6,37	56,2	43,8
1950	7,04	66,2	33,8
1960	7,50	72,8	27,2
1970	8,08	81,4	18,6
1980	8,32	83,1	16,9
1990	8,59	83,4	16,6
1995	8,84	83,9	16,1
2000	8,88	84,0	16,0

Diagram 1 Folkmängd i tätorter och glesbygd

Miljoner invånare

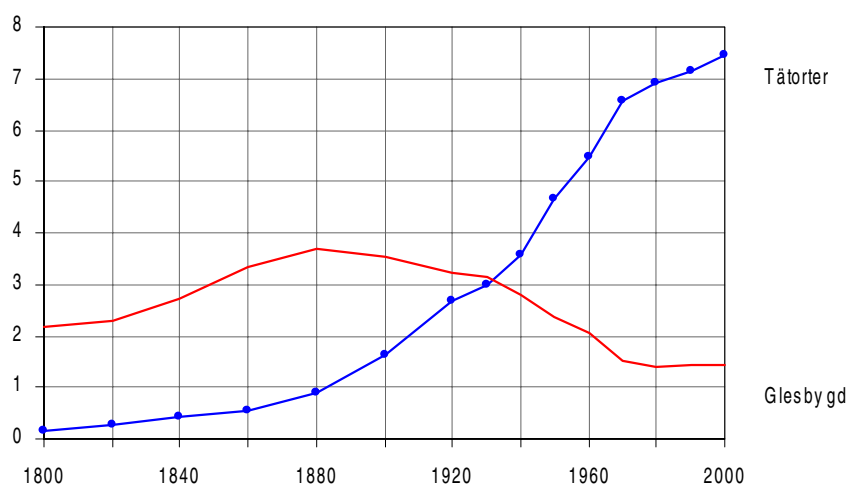

### Städer ( tätorter med över 10 000 invånare) i ett långt perspektiv

I gruppen tätorter ingår både de största städerna och små orter med strax över 200 invånare. Vid jämförelser med andra länder och vid studier av urbaniseringens historia kan det låga kriteriet för att klassificera en ort som urban i Sverige medföra att analyserna blir missvisande. I de flesta andra länder sätts ofta gränsen för städer och andra urbana orter betydligt högre, ofta vid 2 000 invånare och ibland så högt som vid 10 000 invånare. Om man av de svenska tätorterna endast räknar antalet som har över 10 000 invånare bortfaller de allra flesta orter som inte tidigare varit städer (stadsbegreppet försvann år 1971 i Sverige), medan en stor del av de tidigare städerna har mer än 10 000 invånare. Dessa tätorters andel av totalbefolkningen steg snabbt under slutet av 1800-talet och fram till 1970, på grund av att de större städernas befolkning ökade. Efter 1970 har antalet tätorter med över 10 000 invånare varit nästan konstant och deras andel av rikets hela folkmängd uppgår år 2 000 till 57 procent.

Tabell B Antal tätorter med över 10 000 invånare och deras andel av totalbefolkningen år 1800-2000

År	1800 <sup>1)</sup>	1850 <sup>1)</sup>	1870 <sup>1)</sup>	1890 <sup>1)</sup>	1910 <sup>1)</sup>	1930	1950	1970	1990	1995	2000
Antal	3	5	9	19	26	43	65	107	110	109	108
Andel, %	4,2	4,7	7,3	13,8	19,6	30,9	40,3	56,7	55,1	55,8	56,6

1) Avser städer med över 10 000 invånare för åren 1800-1910

## Antalet tätorter

Mellan 1995 och 2000 har 48 tätorter upphört då de på grund av minskad befolkning ej uppfyller tätortskriteriet på 200 invånare. Antalet nya tätorter uppgår till 46, totala antalet tätorter har således minskat med 2 jämfört med 1995. Inga tätorter har vuxit samman eller delats mellan 1995 och 2000. Stockholms län har haft den största ökningen av antalet tätorter och har fått 10 nya tätorter.

Tabell C Förändring av antalet tätorter mellan 1995 och 2000 per län

Län	Antal tätorter 1995	Tätorter som upphört 1995-2000	Nya tätorter 1995-2000	Antal tätorter 2000
Stockholms	96		10	106
Uppsala	54	1	2	55
Södermanlands	62			62
Östergötlands	90	4	3	89
Jönköpings	91	2		89
Kronobergs	54	1		53
Kalmar	95	2	2	95
Gotlands	18	1		17
Blekinge	46	1		45
Skåne	241	5	9	245
Hallands	94		1	95
Västra Götalands	311	7	6	310
Värmlands	72	2	2	72
Örebro	65	2		63
Västmanlands	46			46
Dalarnas	108	2	3	109
Gävleborgs	87	3	3	87
Västernorrlands	82	4		78
Jämtlands	54	1	2	55
Västerbottens	74	4	1	71
Norrbottens	98	6	2	94
Hela riket	1 938	48	46	1 936

Under 1950-talet minskade antalet tätorter kraftigt bland annat på grund av klarare avgränsningsdefinitioner. Minskningen fortsatte under 1960-talet. Antalet tätorter har ökat något efter 1970. Ökningen mellan 1990 och 1995 är den största som registrerats efter 1950, men det är till stora delar en fiktiv förändring. Många (73 st.) nya tätorter är f.d. småorter<sup>1</sup> som upptäcktes efter 1990 och som redan då hade över 200 invånare. Om hänsyn tas till detta och till att 21 tätorter brutits ur existerande tätorter har antalet tätorter inte förändrats under perioden 1990-1995. Det kan dock vara felaktigt att revidera 1990-års tätortsstatistik med dess småorter eftersom fritidshusandelen kan ha varit för hög 1990, dvs. andelen fritidshus är mer än 50 % (se definition av tätort under Fakta om statistiken). I avgränsningen för år 2000 har det ej skett någon revidering av 1995 års tätorter. Alla förändringar beror således på förändringar av folkmängd eller på förändringar i byggnadsbeståndet.

<sup>1</sup> Med småort avses sammanhängande bebyggelse med högst 150 meter mellan husen och 50-199 invånare.

I tabell D.1 Och D.2 nedan visas utvecklingen av antalet tätorter i olika storleksklasser mellan 1950 och år 2000. År 2000 var det 780 tätorter eller 40 procent som hade mindre än 500 invånare.

Tabell D.1 Antal tätorter efter folkmängdsstorlek 1950-2000

Folkmängdsstorlek	Antal tätorter						
	1950	1960	1970	1980	1990	1995	2000
200-499	1076	883	756	690	696	779	780
500-999	459	398	405	421	421	427	440
1000-1999	252	226	233	272	272	278	272
2000-4999	153	161	208	226	228	228	225
5000-9999	51	70	66	101	116	117	111
10 000-19 999	37	37	58	61	55	52	52
20 000-49 999	18	26	32	31	36	38	36
50 000-99 999	7	10	14	14	15	14	15
Över 100 000	3	3	3	4	4	5	5
Summa	2056	1814	1775	1820	1843	1938	1936

Tabell D.2 Antal tätorter efter folkmängdsstorlek 1950-2000, fördelning i procent

Folkmängdsstorlek	Fördelning i procent						
	1950	1960	1970	1980	1990	1995	2000
200-499	52,3	48,7	42,6	37,9	37,8	40,2	40,3
500-999	22,3	21,9	22,8	23,1	22,8	22,0	22,7
1000-1999	12,3	12,5	13,1	14,9	14,8	14,3	14,0
2000-4999	7,4	8,9	11,7	12,4	12,4	11,8	11,6
5000-9999	2,5	3,9	3,7	5,5	6,3	6,0	5,7
10 000-19 999	1,8	2,0	3,3	3,4	3,0	2,7	2,7
20 000-49 999	0,9	1,4	1,8	1,7	2,0	2,0	1,9
50 000-99 999	0,3	0,6	0,8	0,8	0,8	0,7	0,8
Över 100 000	0,1	0,2	0,2	0,2	0,2	0,3	0,3
Summa	100,0	100,0	100,0	100,0	100,0	100,0	100,0

I tabell E.1 och E.2 visas den kumulativa frekvensen av antalet tätorter 1950-2000. Antalet tätorter med mer än 10 000 invånare uppgick år 2000 till 108 eller 6 procent av antalet tätorter.

Tabell E.1 Kumulerat antal tätorter efter folkmängdsstorlek 1950-2000

Folkmängdsstorlek	Antal tätorter						
	1950	1960	1970	1980	1990	1995	2000
Över 200	2056	1814	1775	1820	1843	1938	1936
Över 500	980	931	1019	1130	1147	1159	1156
Över 1 000	521	533	614	709	726	732	716
Över 2 000	269	307	381	437	454	454	444
Över 5 000	116	146	173	211	226	226	219
Över 10 000	65	76	107	110	110	109	108
Över 20 000	28	39	49	49	55	57	56
Över 50 000	10	13	17	18	19	19	20
Över 100 000	3	3	3	4	4	5	5

Tabell E.2 Kumulerat antal tätorter efter folkmängdsstorlek 1950-2000, fördelning i procent

Folkmängdsstorlek	Fördelning i procent						
	1950	1960	1970	1980	1990	1995	2000
Över 200	100,0	100,0	100,0	100,0	100,0	100,0	100,0
Över 500	47,7	51,3	57,4	62,1	62,2	59,8	59,7
Över 1 000	25,3	29,4	34,6	39,0	39,4	37,8	37,0
Över 2 000	13,1	16,9	21,5	24,0	24,6	23,4	22,9
Över 5 000	5,6	8,0	9,7	11,6	12,3	11,7	11,3
Över 10 000	3,2	4,2	6,0	6,0	6,0	5,6	5,6
Över 20 000	1,4	2,1	2,8	2,7	3,0	2,9	2,9
Över 50 000	0,5	0,7	1,0	1,0	1,0	1,0	1,0
Över 100 000	0,1	0,2	0,2	0,2	0,2	0,3	0,3

## Folkmängd i tätorter

Av totala befolkningen år 2000 bodde 84 procent i tätort. I tätorter med mer än 2000 invånare bodde 73 procent av landets totala befolkning. Nära 30 procent av tätortsbefolkningen bodde i de fem största tätorterna med över 100 000 invånare. I de 780 minsta tätorterna med mindre än 500 invånare bodde 3 procent av tätortsbefolkningen.

Tabell F Folkmängd 2000-12-31 i tätorter i olika storleksgrupper

Folkmängdsstorlek	Antal personer	Procent
200-499	249 808	3,3
500-999	311 448	4,2
1000-1999	389 142	5,2
2000-4999	712 586	9,5
5000-9999	773 222	10,4
10 000-19 999	740 767	9,9
20 000-49 999	1 051 727	14,1
50 000-99 999	1 053 012	14,1
Över 100 000	2 183 149	29,2
Summa	7 464 861	100,0

Jämfört med 1995 har befolkningen ökat i de stora tätorterna och minskat i de små. Diagram 2 visar den sammanlagda ökningen resp. minskningen av folkmängden mellan 1995 och 2000 i resp. storleksklass. Förändringen är beräknad utifrån tätorternas storleksgrupp 1995.

Diagram 2 Förändring av befolkning i tätort mellan 1995 och 2000 enligt storleksgrupp

Befolkningsförändring  
antal personer

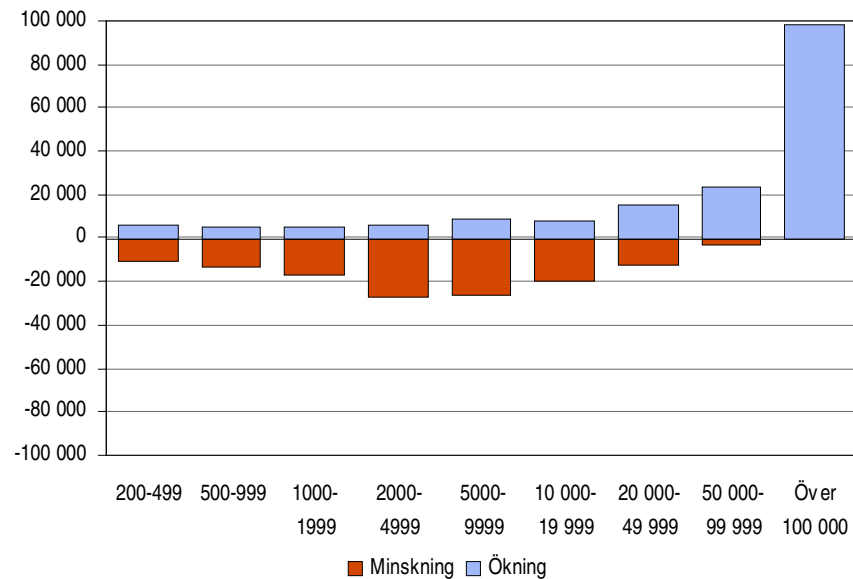

Storleksgrupp för tätort

Några av de små och medelstora tätorterna har dock haft en ökad befolkning. Tätorter kan också grupperas efter vilken typ av kommun de ligger i. En indelning är den som har gjorts av Svenska Kommunförbundet. Denna indelning består av 9 kommungrupper och grupperingen har gjorts utifrån strukturella egenskaper som t.ex. befolkningsstorlek och näringslivsstruktur. Indelningen är tänkt att användas vid bl.a. analyser och jämförelser. Utförligare definition av Svenska Kommunförbundets kommungruppsindelning finns under Fakta om statistiken. Små och medelstora tätorter finns i alla typer av kommuner. Vid en gruppering av tätorter efter både storleksklass och kommungrupp finner man att det i princip endast är tätorter i storstadskommuner, förortskommuner samt några tätorter inom kommunklassen större städer som ökat i folkmängd, övriga tätorter har haft en minskning av befolkningen.

Tabell G.1 Förändring av befolkning i tätorter mellan 1995 och 2000, fördelning efter storleksgrupp och kommungrupp

Storleksgrupp	Kommungrupper enligt Svenska Kommunförbundets indelning									Summa
	Storstäder	Förortskommuner	Större städer	Medelstora städer	Industri-kommuner	Landsbygds-kommuner	Glesbygds-kommuner	Övriga större kommuner	Övriga mindre kommuner	
200-499	431	2 187	-338	-1 436	-1 403	-842	-1 071	-809	-1 232	-4 513
500-999	1 802	1 484	-779	-2 365	-2 209	-987	-1 638	-1 979	-1 286	-7 957
1 000-1 999	338	1 990	-1 693	-2 914	-3 375	-1 686	-1 413	-1 930	-912	-11 595
2 000-4 999	676	3 055	-5 286	-3 344	-4 114	-3 323	-2 937	-2 412	-4 008	-21 693
5 000-9 999	608	5 951	-1 381	-1 942	-9 864	-218	-1 549	-5 128	-4 039	-17 562
10 000-19 999		4 345		-7 853	-4 403			-3 527	-156	-11 594
20 000-49 999		5 697	2 427	-3 077	-2 573	277				2 751
50 000-99 999		1 342	19 178							20 520
Över 100 000	92 174		5 744							97 918
Summa	96 029	26 051	17 872	-22 931	-27 941	-6 779	-8 608	-15 785	-11 633	

■ Ökad befolkning      ■ Minskad befolkning

Tabell G.2 Förändring av befolkning i tätorter mellan 1995 och 2000, fördelning efter storleksgrupp och kommungrupp, förändring i %

Storleksgrupp	Kommungrupper enligt Svenska Kommunförbundets indelning									Summa
	Storstäder	Förortskommuner	Större städer	Medelstora städer	Industri-kommuner	Landsbygds-kommuner	Glesbygds-kommuner	Övriga större kommuner	Övriga mindre kommuner	
200-499	15,7	12,0	-0,7	-3,2	-4,9	-3,7	-5,7	-2,6	-5,0	-1,9
500-999	45,5	7,5	-1,2	-4,0	-5,6	-3,4	-8,1	-4,6	-4,9	-2,6
1 000-1 999	4,5	7,1	-1,8	-4,5	-4,9	-4,0	-6,9	-4,6	-3,0	-2,9
2 000-4 999	8,6	4,7	-2,7	-3,4	-4,4	-4,7	-6,5	-4,8	-4,5	-3,0
5 000-9 999	3,6	3,3	-1,3	-4,7	-6,7	-0,6	-6,1	-3,5	-3,4	-2,2
10 000-19 999		3,8		-2,4	-3,0			-2,4	-1,2	-1,6
20 000-49 999		3,5	0,6	-0,7	-2,6	1,3				0,2
50 000-99 999		2,4	2,1							2,1
Över 100 000	4,9		2,6							4,7
Summa	5,0	4,0	0,9	-2,2	-4,5	-3,1	-6,6	-3,4	-3,9	

■ Ökad befolkning      ■ Minskad befolkning

De största tätorterna är Stockholm, Göteborg, Malmö, Uppsala och Västerås som alla har över 100 000 invånare. I tabellen nedan visas för de 60 största tätorterna befolkning och befolkningsförändringar mellan 1995-2000.

Tabell H Folkmängd i de 60 största tätorterna 1995 och 2000

Tätort	Folkmängd		Förändring av folk-mängd		Ordnings-nummer	
	1995	2000	Antal	Procent	1995	2000
Stockholm	1 148 953	1 212 196	63 243	5,5	1	1
Göteborg	480 839	495 849	15 010	3,1	2	2
Malmö	234 599	248 520	13 921	5,9	3	3
Uppsala	119 979	124 036	4 057	3,4	4	4
Västerås	100 861	102 548	1 687	1,7	5	5
Örebro	90 814	95 354	4 540	5,0	7	6
Linköping	92 584	94 248	1 664	1,8	6	7
Helsingborg	84 494	87 914	3 420	4,0	8	8
Norrköping	84 403	82 744	-1 659	-2,0	9	9
Jönköping	79 914	81 372	1 458	1,8	10	10
Lund	71 450	73 840	2 390	3,3	11	11
Umeå	68 494	70 955	2 461	3,6	12	12
Gävle	68 070	67 856	-214	-0,3	13	13
Borås	60 790	61 929	1 139	1,9	14	14
Södertälje	57 327	59 342	2 015	3,5	16	15
Eskilstuna	58 984	57 867	-1 117	-1,9	15	16
Täby	56 492	57 834	1 342	2,4	17	17
Karlstad	55 482	56 480	998	1,8	18	18
Halmstad	51 404	53 487	2 083	4,1	19	19
Växjö	49 865	51 790	1 925	3,9	20	20
Sundsvall	49 023	48 695	-328	-0,7	21	21
Luleå	44 294	45 036	742	1,7	23	22
Trollhättan	43 520	44 046	526	1,2	24	23
Östersund	44 390	43 536	-854	-1,9	22	24
Borlänge	40 881	39 640	-1 241	-3,0	25	25
Upplands-Väsby	34 886	35 919	1 033	3,0	27	26
Falun	35 931	35 315	-616	-1,7	26	27
Tumba	32 346	34 101	1 755	5,4	29	28
Kalmar	32 671	33 788	1 117	3,4	28	29
Skövde	32 146	32 505	359	1,1	30	30
Karlskrona	31 597	32 077	480	1,5	32	31
Skellefteå	31 940	31 742	-198	-0,6	31	32
Kristianstad	30 819	31 592	773	2,5	33	33
Motala	30 704	30 136	-568	-1,8	34	34
Lidingö	29 486	30 107	621	2,1	38	35
Uddevalla	30 127	29 810	-317	-1,1	36	36
Örnsköldsvik	29 955	28 765	-1 190	-4,0	37	37
Karlskoga	30 177	28 579	-1 598	-5,3	35	38
Landskrona	27 924	27 393	-531	-1,9	39	39
Nyköping	26 869	27 164	295	1,1	40	40
Varberg	24 491	25 067	576	2,4	42	41
Åkersberga	23 871	24 858	987	4,1	45	42
Trelleborg	24 391	24 850	459	1,9	43	43
Vallentuna	23 727	24 755	1 028	4,3	46	44
Lidköping	24 195	24 389	194	0,8	44	45
Sandviken	24 529	23 028	-1 501	-6,1	41	46
Alingsås	22 027	22 361	334	1,5	49	47
Piteå	22 402	22 152	-250	-1,1	47	48
Märsta	21 476	22 121	645	3,0	52	49
Visby	21 740	22 017	277	1,3	51	50
Ängelholm	20 964	21 716	752	3,6	53	51
Vänersborg	20 915	21 383	468	2,2	54	52
Katrineholm	21 746	21 329	-417	-1,9	50	53
Västervik	22 041	20 898	-1 143	-5,2	48	54
Kungälv	20 181	20 454	273	1,4	56	55
Boo	18 874	20 403	1 529	8,1	61	56
Kiruna	20 299	19 148	-1 151	-5,7	55	57
Enköping	19 143	19 147	4	0,0	60	58
Boden	20 056	19 091	-965	-4,8	57	59
Falkenberg	18 308	18 580	272	1,5	64	60



I tabell I och J visas de 10 tätorter som haft den största ökning resp. den kraftigaste minskningen i befolkningen 1995-2000. Den största ökningen har skett i gruppen Storstäder och Större städer. Stockholm är den tätort som ökat mest med 63 243 personer. Tätorter med den kraftigaste minskningen ligger i industrikommuner samt medelstora städer. Norrköping har haft den största minskning i absoluta tal med 1 659 personer.

Tabell I Tätorter som ökat folkmängden mest 1995-2000

Tätorts- kod	Tätort	Kommun	Befolkningsökning 1995-2000	
			Antal	%
0336	Stockholm	Stockholm	63 243	5,5
4368	Göteborg	Göteborg	15 010	3,1
3604	Malmö	Malmö	13 921	5,9
6188	Örebro	Örebro	4 540	5,0
0656	Uppsala	Uppsala	4 057	3,4
3452	Helsingborg	Helsingborg	3 420	4,0
8372	Umeå	Umeå	2 461	3,6
3584	Lund	Lund	2 390	3,3
3960	Halmstad	Halmstad	2 083	4,1
0356	Södertälje	Södertälje	2 015	3,5

Tabell J Tätorter som minskat folkmängden mest 1995-2000

Tätorts- kod	Tätort	Kommun	Befolkningsminskning 1995-2000	
			Antal	%
1192	Norrköping	Norrköping	-1 659	-2,0
6008	Karlskoga	Karlskoga	-1 598	-5,3
7272	Sandviken	Sandviken	-1 501	-6,1
1056	Finspång	Finspång	-1 385	-9,8
5720	Kristinehamn	Kristinehamn	-1 340	-7,0
6444	Borlänge	Borlänge	-1 241	-3,0
6404	Avesta	Avesta	-1 224	-7,6
7500	Härnösand	Härnösand	-1 208	-6,3
6268	Köping	Köping	-1 192	-6,4
7744	Örnsköldsvik	Örnsköldsvik	-1 190	-4,0

I tabell K visas de 10 tätorter med mer än 2 000 invånare som haft den största relativa befolkningsökningen. Samliga dessa tätorter (utom Sigtuna) ligger i storstads- eller förorts- kommuner. Tabell L visar på motsvarande sätt de 10 tätorter med mer än 2000 invånare som haft den kraftigaste relativa befolkningsminskningen. Hälften av dessa tätorter ligger i industrikommuner.

Tabell K Tätorter med mer än 2000 invånare som ökat folkmängden mest relativt 1995-2000

Tätorts- kod	Tätort	Kommun	Befolkningsökning 1995-2000	
			Antal	%
0216	Kummelnäs	Nacka	922	45,0
4631	Öjersjö	Partille	438	19,4
0332	Sticklinge udde	Lidingö	453	18,7
4396	Hjuvik	Göteborg	403	13,3
3460	Hjärup	Staffanstorps	362	11,9
4054	Onsala	Kungsbacka	541	8,5
0416	Älta	Nacka	699	8,3
0104	Boo	Nacka	1 529	8,1
0300	Sigtuna	Sigtuna	445	7,9
0112	Bro	Upplands-Bro	452	7,9

Tabell L Tätorter med mer än 2000 invånare som minskat folkmängden mest relativt 1995-2000

Tätorts- kod	Tätort	Kommun	Befolkningsminskning 1995-2000	
			Antal	%
1980	Strömsnäsbruk	Markaryd	-368	-15,4
6744	Smedjebacken	Smedjebacken	-997	-15,0
7188	Ljusne	Söderhamn	-396	-14,3
7496	Husum	Örnsköldsvik	-282	-13,8
5812	Storfors	Storfors	-358	-12,3
6632	Långshyttan	Hedemora	-264	-12,3
8732	Malmberget	Gällivare	-857	-11,6
6320	Skinnskatteberg	Skinnskatteberg	-321	-11,4
5760	Munkfors	Munkfors	-435	-11,4
6016	Kopparberg	Ljusnarsberg	-406	-10,9

På Karta 1 visas tätorter med mer än 2 000 invånare med ökad resp. minskad befolkning mellan 1995 och 2000.

Karta 1 Tätorter med mer än 2000 invånare, förändring av folkmängden mellan 1995-2000

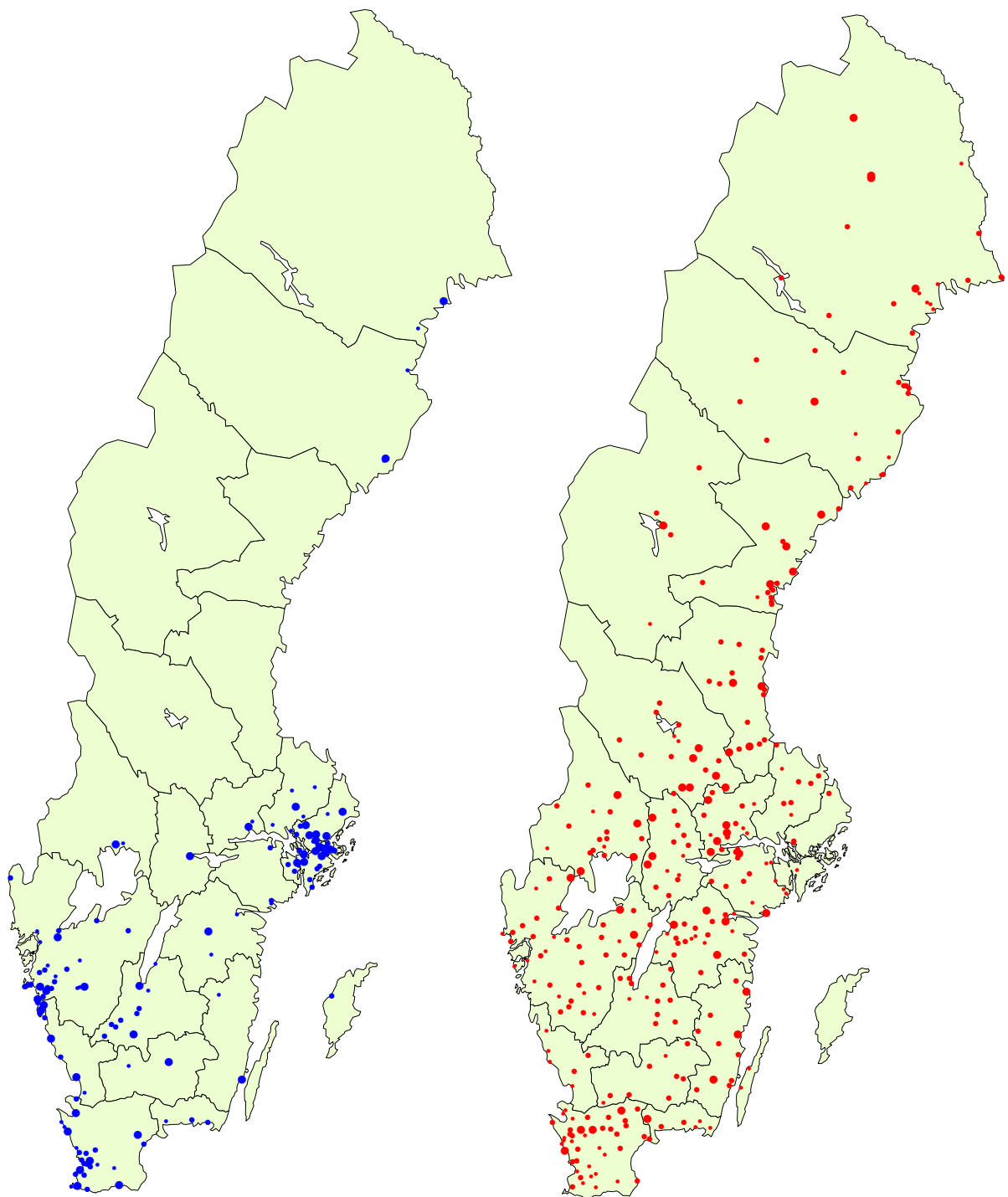
**Tätorter med ökad befolkning**

Ökning, antal personer

- 0 - 99
- 100 - 499
- 500 -

**Tätorter med minskad befolkning**

Minskning, antal personer

- 0 - -99
- -100 - -499
- -500 -

## Befolkning utanför tätorter

År 2000 uppgick befolkningen utanför tätort till 16 procent av landets befolkning. Antalet boende utanför tätort minskade i riket totalt med 1 880 personer eller 0,1 procent jämfört med 1995. I de flesta länen har folkmängden utanför tätort minskat. Inom några län har dock befolkningen utanför tätort ökat, detta gäller främst Stockholms län med en ökning på 13 procent. Av totala folkmängden i Stockholms län bodde knappt 4 procent utanför tätort. Andelen boende utanför tätort var högst i Gotlands län (43 procent) och i Jämtlands län (35 procent). Både andelen och antalet boende utanför tätort har ökat i Stockholms -, Uppsala -, Södermanlands - och Östergötlands -län mellan 1995 och 2000.

Karta 2 visar förändringar i befolkning utanför tätort per kommun.

Tabell M Befolkning utanför tätort 1990-2000 per län

Län	Befolkning utanför tätort			Förändring av folkmängd		Förändring i procent		Befolkning utanför tätort i procent av länets folkmängd		
	1990	1995	2000	1990-1995	1995-2000	1990-1995	1995-2000	1990	1995	2000
Stockholms	72 246	74 320	83 573	2 074	9 253	2,9	12,5	4,4	4,3	4,6
Uppsala	53 214	55 711	57 960	2 497	2 249	4,7	4,0	19,8	19,3	19,7
Södermanlands	43 699	46 062	47 482	2 363	1 420	5,4	3,1	17,1	17,8	18,5
Östergötlands	65 189	66 689	67 550	1 500	861	2,3	1,3	16,2	16,0	16,4
Jönköpings	57 795	57 835	58 094	40	259	0,1	0,4	17,8	17,5	17,7
Kronobergs	45 221	44 526	42 968	-695	-1 558	-1,5	-3,5	25,4	24,7	24,3
Kalmar	58 105	55 810	53 765	-2 295	-2 045	-3,9	-3,7	24,1	22,9	22,8
Gotlands	25 562	24 877	24 576	-685	-301	-2,7	-1,2	44,8	42,8	42,9
Blekinge	33 301	32 821	32 583	-480	-238	-1,4	-0,7	22,1	21,5	21,7
Skåne	144 060	142 313	142 152	-1 747	-161	-1,2	-0,1	13,5	12,8	12,6
Hallands	62 260	59 819	60 316	-2 441	497	-3,9	0,8	24,4	22,2	21,9
Västra Götalands	258 965	254 192	253 704	-4 773	-488	-1,8	-0,2	18,0	17,1	17,0
Värmlands	74 373	74 897	72 901	524	-1 996	0,7	-2,7	26,3	26,4	26,5
Örebro	48 112	49 409	49 283	1 297	-126	2,7	-0,3	17,7	17,9	18,0
Västmanlands	34 544	36 358	36 563	1 814	205	5,3	0,6	13,4	13,9	14,2
Dalarnas	62 514	60 035	58 445	-2 479	-1 590	-4,0	-2,6	21,6	20,7	21,0
Gävleborgs l	63 103	62 979	62 175	-124	-804	-0,2	-1,3	21,8	21,8	22,3
Västernorrlands	63 376	61 901	60 159	-1 475	-1 742	-2,3	-2,8	24,3	24,0	24,4
Jämtlands	48 330	47 569	45 142	-761	-2 427	-1,6	-5,1	35,6	35,1	34,8
Västerbottens	65 026	63 375	61 582	-1 651	-1 793	-2,5	-2,8	25,8	24,3	24,1
Norrbottnens	49 020	48 313	46 958	-707	-1 355	-1,4	-2,8	18,6	18,2	18,3
Hela riket	1 428 015	1 419 811	1 417 931	-8 204	-1 880	-0,6	-0,1	16,6	16,1	16,0

Karta 2 Förändring av folkmängd utanför tätort per kommun 1995-2000, med detaljer över Stor-Stockholm, Stor-Göteborg och Stor-Malmö

**Befolkning utanför tätort  
ökning 1995-2000, antal personer**

- Minskad befolkning
- 1 - 399
- 400 -

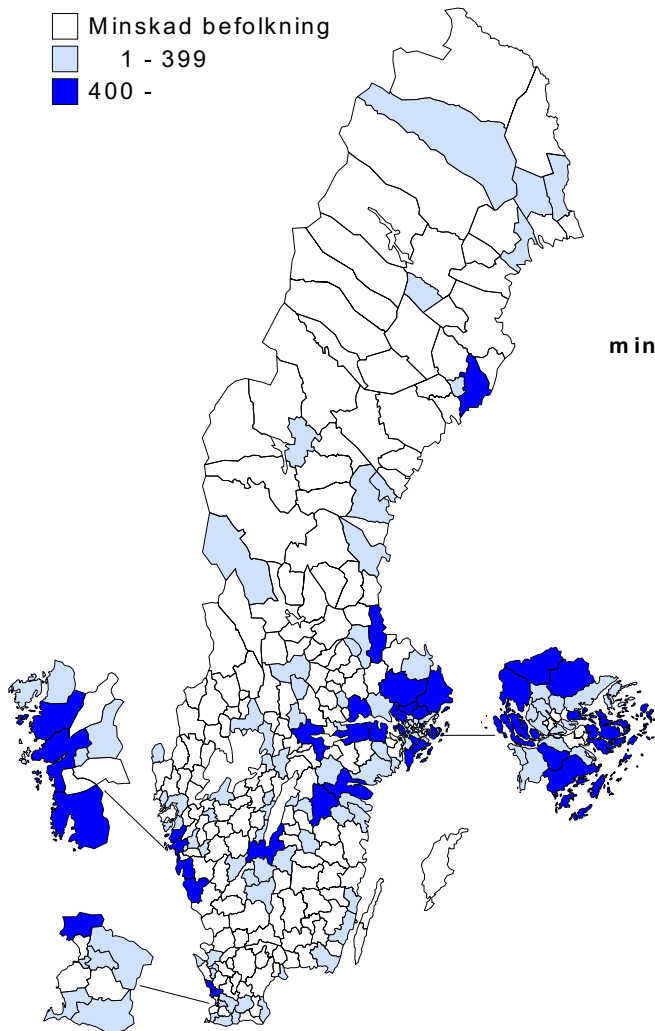

**Befolkning utanför tätort  
minskning 1995-2000, antal personer**

- -400 eller mer
- -1 - -399
- Ökad befolkning

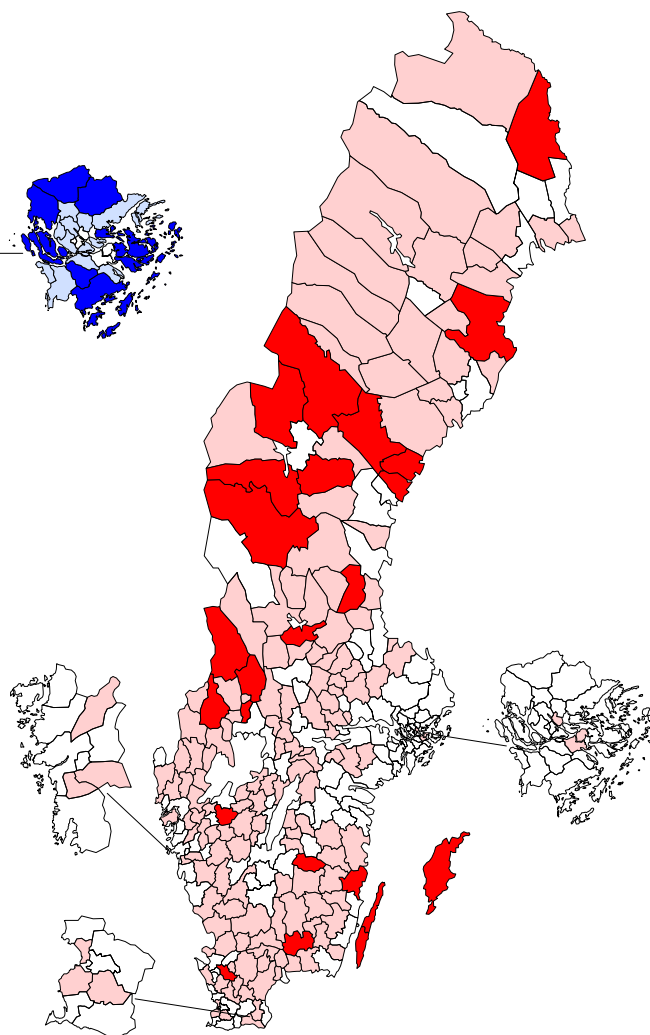

## Tätorternas areal och befolkningstäthet

Den sammanlagda tätortsarealen uppgick till 521 038 hektar år 2000, vilket motsvarar 1,3 procent av den totala landarealen i riket. Landareal har beräknats som totalareal exklusive vattenareal. Vattenarealen i enskilda tätorter har beräknats utifrån ett vattenskikt (digital vattenkarta) i skala 1:10 000. Landarealen för tätorter 1995 har reviderats jämfört med tidigare redovisningar. Tidigare gjordes en schablonberäkning av vattenarealen. Dessa har nu ersatts med beräkningar utifrån vattenkartan i skala 1:10 000. Revideringen av 1995 års tätortsarealer har inneburit att den redovisade landarealen totalt minskade med 3 000 hektar.

Mellan 1995 och 2000 har tätorternas landareal ökat obetydligt. Ökningen uppgår till 1 457 hektar vilket motsvarar knappt 0,3 procent. Däremot har befolkningstätheten, mätt som invånare per km<sup>2</sup>, ökat från 1 428 till 1 433. I de tre storstadslänen har befolkningstätheten i tätorter ökat jämfört med 1995 men den har minskat i övriga län. Befolkningstätheten i tätorter är högst i Stockholms län där det i genomsnitt bodde 2 547 invånare per km<sup>2</sup>. Lägst befolkningstäthet är det i Norrbottens län med i genomsnitt 874 invånare per km<sup>2</sup> i tätorter. Fisksätra i Nacka kommun är den tätort som har den högsta befolkningstätheten med 7 097 inv/km<sup>2</sup> år 2000 följt av Malmö med 3 584 inv/km<sup>2</sup> och Stockholm med 3 230 inv/km<sup>2</sup>.

Utanför tätort bor det i genomsnitt i riket endast 3,5 invånare per km<sup>2</sup>. De regionala skillnaderna är stora. I Stockholms län är befolkningstätheten utanför tätort 14,4 inv/km<sup>2</sup> medan det i Norrbottens län endast är 0,5 inv/km<sup>2</sup>. Den största förändringen av befolkningstäthet utanför tätort har skett i Stockholms län där den ökat från 12,8 till 14,4 inv/km<sup>2</sup>.

Tabell N Tätorternas landareal samt befolkningstäthet i tätort och utanför tätort per län, 1995 och 2000

Län	Tätorternas landareal, i hektar		Tätorternas landareal i procent av länets landareal		Invånare per km <sup>2</sup> i tätort		Invånare per km <sup>2</sup> utanför tätort	
	1995	2000	1995	2000	1995	2000	1995	2000
Stockholms	67 427	68 312	10,4	10,5	2 449	2 547	12,8	14,4
Uppsala	14 326	14 372	2,0	2,1	1 625	1 644	8,1	8,5
Södermanlands	14 534	14 565	2,4	2,4	1 463	1 432	7,8	8,0
Östergötlands	21 674	21 665	2,1	2,1	1 614	1 587	6,4	6,5
Jönköpings	21 679	21 655	2,1	2,1	1 254	1 246	5,6	5,7
Kronobergs	12 525	12 565	1,5	1,5	1 085	1 064	5,3	5,2
Kalmar	18 311	18 329	1,6	1,6	1 024	991	5,1	4,9
Gotlands	3 353	3 293	1,1	1,0	991	994	8,0	7,9
Blekinge	11 001	10 978	3,7	3,7	1 090	1 073	11,6	11,5
Skåne	56 225	56 651	5,1	5,1	1 724	1 743	13,6	13,6
Hallands	17 832	18 327	3,3	3,4	1 175	1 171	11,3	11,4
Västra Götalands	79 263	79 341	3,3	3,3	1 550	1 564	11,0	11,0
Värmlands	20 058	20 068	1,1	1,1	1 043	1 007	4,3	4,2
Örebro	20 193	20 065	2,4	2,4	1 124	1 118	5,9	5,9
Västmanlands	16 723	16 855	2,7	2,7	1 344	1 307	5,9	6,0
Dalarnas	30 501	30 621	1,1	1,1	754	718	2,2	2,1
Gävleborgs	22 758	22 734	1,3	1,2	991	955	3,5	3,5
Västernorrlands	20 265	20 039	0,9	0,9	969	932	2,9	2,8
Jämtlands	9 524	9 619	0,2	0,2	924	878	1,0	0,9
Västerbottens	17 176	17 045	0,3	0,3	1 148	1 139	1,1	1,1
Norrbottens	24 233	23 939	0,2	0,2	898	874	0,5	0,5
Hela riket	519 581	521 038	1,3	1,3	1 428	1 433	3,5	3,5

## Tabeller

### 1. Tätorternas areal, folkmängd och invånare per km<sup>2</sup> 1995 och 2000 samt förändringar i areal och folkmängd

1. Area, population and density in localities 1995 and 2000 and change in area and population

Tät- orts- kod	Tätort	Kommun	Kom- mun- kod	1995-12-31			2000-12-31			Förändring	
				Land- areal hektar	Folk- mängd 1995	Täthet Inv/- km <sup>2</sup>	Land- areal hektar	Folk- mängd 2000	Täthet Inv/- km <sup>2</sup>	Land- areal	Befolk- ning
<b>Hela riket</b>				519 581	7 417 685	1 428	521 038	7 464 861	1 433	1 456	47 176
<b>Stockholms län</b>											
0100	Bergshamra	Norrtälje	0188	150	588	392	152	633	417	2	45
0104	Boo	Nacka	0182	1 633	18 874	1 156	1 633	20 403	1 249	0	1 529
0108	Brevik	Lidingö	0186	397	6 660	1 676	398	7 074	1 779	0	414
0110	Brevikshalvön	Tyresö	0138	599	1 210	202	601	1 556	259	2	346
0112	Bro	Upplands-Bro	0139	258	5 703	2 207	260	6 155	2 371	1	452
0116	Brottby	Vallentuna	0115	17	218	1 280	17	209	1 214	0	-9
0120	Brunn	Värmdö	0120	76	775	1 021	77	855	1 113	1	80
0124	Brunna	Upplands-Bro	0139	169	4 200	2 482	169	4 086	2 414	0	-114
0132	Dalarö	Haninge	0136	142	822	580	145	1 015	698	4	193
0136	Djurö	Värmdö	0120	87	922	1 056	90	996	1 103	3	74
0140	Drottningholm	Ekerö	0125	148	429	290	148	429	289	0	0
0144	Edsbro	Norrtälje	0188	82	518	628	83	529	638	0	11
0148	Ekeby	Södertälje	0181	53	998	1 879	53	956	1 800	0	-42
0150	Ekerö	Ekerö	0125	497	9 419	1 896	511	9 931	1 944	14	512
0151	Ekerö sommarstad	Ekerö	0125	25	314	1 236	37	457	1 250	11	143
0158	Finkarby	Nykvam	0140				54	200	374		
0156	Fisksätra	Nacka	0182	101	6 912	6 827	101	7 185	7 097	0	273
0166	Fågelvikshöjden	Värmdö	0120				32	670	2 067		
0168	Grisslehamn	Norrtälje	0188	121	293	242	122	288	236	1	-5
0364	Grödbby	Nynäshamn	0192	44	350	789	44	362	816	0	12
0172	Gustavsberg	Värmdö	0120	360	8 791	2 442	369	9 422	2 555	9	631
0174	Hagaberg	Värmdö	0120				18	269	1 529		
0176	Hallstavik	Norrtälje	0188	469	4 802	1 024	469	4 634	988	0	-168
0180	Hemmesta	Värmdö	0120	266	3 097	1 165	268	3 224	1 202	2	127
0184	Herräng	Norrtälje	0188	181	451	249	181	474	262	0	23
0190	Håbo-Tibble kyrkby	Upplands-Bro	0139	30	279	926	30	274	907	0	-5
0192	Hästhagen	Nacka	0182	33	364	1 095	33	440	1 324	0	76
0196	Hölö	Södertälje	0181	111	989	895	111	978	885	0	-11
0198	Ingaröstrand	Värmdö	0120	102	208	205	104	247	237	2	39
0200	Jordbro	Haninge	0136	443	9 022	2 037	444	9 414	2 119	1	392
0204	Järna	Södertälje	0181	366	5 669	1 548	368	5 796	1 575	2	127
0208	Karby	Vallentuna	0115	45	808	1 780	45	875	1 928	0	67
0212	Kil	Nacka	0182	76	256	335	77	362	472	0	106
0214	Kopparmora	Värmdö	0120	82	610	746	82	662	809	0	52
0222	Kullö	Vaxholm	0187				11	201	1 790		
0216	Kummelnäs	Nacka	0182	528	2 047	388	528	2 969	562	1	922
0218	Kungsberga	Ekerö	0125	50	253	511	50	313	621	1	60
0220	Kungsängen	Upplands-Bro	0139	282	7 324	2 601	282	7 309	2 592	0	-15
0224	Kårsta	Vallentuna	0115	44	410	935	45	460	1 029	1	50
0228	Lidingö	Lidingö	0186	1 254	29 486	2 352	1 254	30 107	2 401	0	621

# 1. Tätorternas areal, folkmängd och invånare per km<sup>2</sup> 1995 och 2000 samt förändringar i areal och folkmängd, fortsättning

Tät- orts- kod	Tätort	Kommun	Kom- mun- kod	1995-12-31			2000-12-31			Förändring	
				Land- areal hektar	Folk- mängd 1995	Täthet Inv/- km <sup>2</sup>	Land- areal hektar	Folk- mängd 2000	Täthet Inv/- km <sup>2</sup>	Land- areal	Befolk- ning
0232	Lindholmen	Vallentuna	0115	71	762	1 071	71	773	1 087	0	11
0234	Långvik	Värmdö	0120	99	454	460	99	518	524	0	64
0236	Löwenströmska lasarettet	Upplands-Väsby	0114	73	499	681	73	524	715	0	25
0238	Muskö	Haninge	0136	30	276	924	30	264	884	0	-12
0240	Märsta	Sigtuna	0191	723	21 476	2 972	729	22 121	3 036	6	645
0244	Mölnbo	Södertälje	0181	117	928	796	117	966	829	0	38
0248	Mörtnäs	Värmdö	0120	141	772	549	143	1 052	735	2	280
0250	Norra Lagnö	Värmdö	0120	82	249	305	82	296	363	0	47
0252	Norrtälje	Norrtälje	0188	718	15 633	2 178	735	16 189	2 203	17	556
0256	Norrö	Österåker	0117				62	222	361		
0260	Nykvarn	Nykvarn	0140	432	5 867	1 360	432	5 969	1 382	0	102
0264	Nynäshamn	Nynäshamn	0192	639	12 581	1 969	640	12 983	2 030	1	402
0268	Oskar-Fredriksborg	Vaxholm	0187	128	645	503	132	692	526	3	47
0272	Pershagen	Södertälje	0181	100	2 197	2 205	100	2 218	2 221	0	21
0274	Raksta	Tyesö	0138	179	437	244	179	537	299	0	100
0276	Resarö	Vaxholm	0187	280	1 743	622	280	2 079	742	0	336
0278	Riala	Norrtälje	0188				54	226	420		
0280	Rimbo	Norrtälje	0188	245	4 183	1 710	246	4 241	1 725	1	58
0284	Rosersberg	Sigtuna	0191	122	1 620	1 324	127	1 609	1 270	4	-11
0292	Rydbo	Österåker	0117	33	499	1 525	33	480	1 467	0	-19
0294	Rånäs	Norrtälje	0188	58	450	770	58	453	776	0	3
0296	Saltsjöbaden	Nacka	0182	528	8 246	1 561	538	8 606	1 600	9	360
0310	Sandviken	Södertälje	0181				66	239	364		
0298	Sibble	Botkyrka	0127	65	210	323	65	244	373	0	34
0300	Sigtuna	Sigtuna	0191	342	5 605	1 640	344	6 050	1 757	2	445
0304	Sjöberg	Sollentuna	0163	137	4 127	3 017	137	4 219	3 084	0	92
0308	Skebobruk	Norrtälje	0188	132	280	212	132	276	209	0	-4
0312	Skeppsvalsström	Värmdö	0120	278	1 199	431	279	1 393	498	1	194
0306	Skärgårdsstad	Österåker	0117	163	1 401	861	164	1 625	989	2	224
0302	Solberga	Österåker	0117	108	227	210	108	277	256	0	50
0320	Sorunda	Nynäshamn	0192	108	1 374	1 270	109	1 348	1 241	0	-26
0322	Spillersboda	Norrtälje	0188	124	309	250	125	330	265	1	21
0326	Stava	Österåker	0117				90	236	263		
0324	Stavnäs	Värmdö	0120	50	626	1 242	51	726	1 426	1	100
0328	Stenhamra	Ekerö	0125	289	3 093	1 069	289	3 203	1 107	0	110
0332	Sticklinge udde	Lidingö	0186	119	2 428	2 040	124	2 881	2 331	5	453
0336	Stockholm	Stockholm	0180	37 360	1 148 953	3 075	37 525	1 212 196	3 230	165	63 243
0340	Stora Vika	Nynäshamn	0192	46	583	1 257	47	599	1 287	0	16
0266	Sundby	Ekerö	0125	19	287	1 507	19	279	1 452	0	-8
0348	Svanberga	Norrtälje	0188	54	418	779	54	446	832	0	28
0350	Svinninge	Österåker	0117	369	985	267	369	1 144	310	0	159
0358	Sylta	Upplands-Bro	0139	39	495	1 278	39	644	1 642	0	149
0352	Söderby-Karl	Norrtälje	0188	67	214	322	67	205	308	0	-9
0354	Södersvik	Norrtälje	0188	92	216	235	92	210	228	0	-6
0356	Södertälje	Södertälje	0181	2 456	57 327	2 334	2 466	59 342	2 407	10	2 015
0366	Torsby	Värmdö	0120	146	354	242	147	426	291	0	72
0368	Tranholmen	Danderyd	0162				40	217	536		
0372	Tumba	Botkyrka	0127	1 705	32 346	1 897	1 713	34 101	1 991	8	1 755



# 1. Tätorternas areal, folkmängd och invånare per km<sup>2</sup> 1995 och 2000 samt förändringar i areal och folkmängd, fortsättning

Tät- orts- kod	Tätort	Kommun	Kom- mun- kod	1995-12-31			2000-12-31			Förändring	
				Land- areal hektar	Folk- mängd 1995	Täthet Inv/- km <sup>2</sup>	Land- areal hektar	Folk- mängd 2000	Täthet Inv/- km <sup>2</sup>	Land- areal	Befolk- ning
0288	Täby	Täby	0160	2 577	56 492	2 192	2 578	57 834	2 243	1	1 342
0290	Täljö	Österåker	0117				92	293	318		
0384	Upplands-Väsby	Upplands-Väsby	0114	1 344	34 886	2 596	1 346	35 919	2 668	3	1 033
0388	Vallentuna	Vallentuna	0115	1 326	23 727	1 789	1 339	24 755	1 848	13	1 028
0390	Vattubrinken	Södertälje	0181	68	212	310	70	292	420	1	80
0392	Vaxholm	Vaxholm	0187	160	4 733	2 962	160	4 887	3 046	1	154
0394	Vidja	Huddinge	0126	174	456	262	174	561	322	0	105
0396	Vårsta	Botkyrka	0127	135	2 249	1 667	135	2 237	1 652	1	-12
0402	Väländan	Haninge	0136	112	300	269	117	411	352	5	111
0154	Värmdö-Evlinge	Värmdö	0120	122	353	289	124	438	354	2	85
0404	Västerhaninge	Haninge	0136	905	13 436	1 484	912	13 848	1 518	7	412
0408	Åkersberga	Österåker	0117	1 354	23 871	1 763	1 358	24 858	1 831	4	987
0412	Älmsta	Norrtälje	0188	119	946	798	119	908	766	0	-38
0416	Älta	Nacka	0182	326	8 466	2 594	327	9 165	2 803	1	699
0414	Älvnäs	Ekerö	0125	53	324	613	54	448	824	1	124
0418	Ängsvik	Värmdö	0120	15	427	2 852	19	430	2 257	4	3
0420	Ösmo	Nynäshamn	0192	186	3 592	1 928	191	3 724	1 951	5	132
0422	Östhamra	Norrtälje	0188	42	250	592	60	257	428	18	7
<b>Uppsala län</b>											
0500	Almunge	Uppsala	0380	73	675	921	77	692	903	3	17
0504	Alsike	Uppsala	0380	158	538	341	160	652	407	2	114
0508	Alunda	Östhammar	0382	191	2 269	1 188	191	2 274	1 190	0	5
0512	Björklinge	Uppsala	0380	267	3 059	1 145	269	3 110	1 156	2	51
0650	Blackstalund	Uppsala	0380	63	207	327					
0520	Bålsta	Hebo	0305	1 014	12 832	1 265	1 017	12 891	1 267	3	59
0524	Bälinge	Uppsala	0380	118	2 201	1 872	118	2 050	1 736	0	-151
0528	Dannemora	Östhammar	0382	66	221	335	66	224	340	0	3
0532	Enköping	Enköping	0381	1 003	19 143	1 909	1 018	19 147	1 881	15	4
0536	Fjärdhundra	Enköping	0381	108	885	821	109	936	859	1	51
0540	Gimo	Östhammar	0382	306	2 844	929	306	2 629	859	0	-215
0544	Grillby	Enköping	0381	80	924	1 160	80	925	1 161	0	1
0548	Gunsta	Uppsala	0380	30	374	1 243	30	368	1 223	0	-6
0552	Gårdskär	Älvkarleby	0319	69	299	432	71	335	471	2	36
0556	Gävsta	Uppsala	0380	26	385	1 469	37	401	1 084	11	16
0558	Haga	Enköping	0381	45	252	562	45	250	553	0	-2
0560	Hargshamn	Östhammar	0382	80	353	440	80	325	405	0	-28
0564	Hummelsta	Enköping	0381	68	1 056	1 553	68	998	1 458	0	-58
0566	Håga	Uppsala	0380				18	312	1 711		
0568	Järlåsa	Uppsala	0380	61	440	723	61	436	716	0	-4
0572	Karlholmsbruk	Tierp	0360	234	1 278	547	234	1 201	514	0	-77
0576	Knivsta	Uppsala	0380	422	7 098	1 682	422	7 126	1 687	0	28
0580	Knutby	Uppsala	0380	55	550	996	55	568	1 029	0	18
0588	Lillkyrka	Enköping	0381	35	306	867	35	311	882	0	5
0590	Läby	Uppsala	0380	30	233	784	30	244	818	0	11
0592	Länna	Uppsala	0380	95	725	759	95	731	766	0	6
0596	Lövstalöt	Uppsala	0380	66	871	1 312	66	880	1 326	0	9

# 1. Tätorternas areal, folkmängd och invånare per km<sup>2</sup> 1995 och 2000 samt förändringar i areal och folkmängd, fortsättning

Tät- orts- kod	Tätort	Kommun	Kom- mun- kod	1995-12-31			2000-12-31			Förändring	
				Land- areal hektar	Folk- mängd 1995	Täthet Inv/- km <sup>2</sup>	Land- areal hektar	Folk- mängd 2000	Täthet Inv/- km <sup>2</sup>	Land- areal	Befolk- ning
0600	Marma	Älvkarleby	0319	67	340	507	67	311	462	0	-29
0604	Mehedeby	Tierp	0360	72	479	666	72	465	646	0	-14
0608	Månkarbo	Tierp	0360	92	681	738	92	650	705	0	-31
0610	Norrskedika	Östhammar	0382	62	214	346	62	209	338	0	-5
0606	Ramstalund	Uppsala	0380	22	279	1 270	22	274	1 227	0	-5
0618	Råby	Hebo	0305	87	814	936	87	855	981	0	41
0614	Skoby	Östhammar	0382	45	212	471	45	212	470	0	0
0616	Skutskär	Älvkarleby	0319	729	6 225	854	732	6 003	820	3	-222
0620	Skyttorp	Uppsala	0380	89	652	730	89	631	707	0	-21
0624	Skärplinge	Tierp	0360	93	692	741	94	714	761	1	22
0626	Slottsskogen	Hebo	0305	160	1 197	746	160	1 325	826	0	128
0628	Storvreta	Uppsala	0380	285	6 550	2 296	285	6 431	2 254	0	-119
0632	Sävja	Uppsala	0380	380	9 441	2 485	381	9 434	2 479	1	-7
0636	Söderfors	Tierp	0360	228	1 691	740	228	1 652	723	0	-39
0638	Söderskogen	Hebo	0305	60	267	447	60	316	529	0	49
0640	Tierp	Tierp	0360	405	5 211	1 288	405	5 147	1 272	0	-64
0648	Tobo	Tierp	0360	103	598	581	103	641	623	0	43
0652	Upplanda	Tierp	0360	101	340	337	104	343	331	3	3
0656	Uppsala	Uppsala	0380	4 758	119 979	2 521	4 771	124 036	2 600	13	4 057
0660	Vattholma	Uppsala	0380	114	1 525	1 340	114	1 492	1 311	0	-33
0666	Vårdsätra	Uppsala	0380				28	201	727		
0516	Vänge	Uppsala	0380	78	1 254	1 615	78	1 213	1 562	0	-41
0662	Ytternäs och Vreta	Uppsala	0380	123	298	242	123	349	283	0	51
0664	Älvkarleby	Älvkarleby	0319	269	1 581	588	269	1 654	614	0	73
0672	Örbyhus	Tierp	0360	159	1 802	1 134	159	1 871	1 177	0	69
0676	Öregrund	Östhammar	0382	242	1 648	681	242	1 569	648	0	-79
0680	Örsundsbro	Enköping	0381	159	1 813	1 140	160	1 777	1 114	0	-36
0684	Österbybruk	Östhammar	0382	244	2 330	955	244	2 210	905	0	-120
0688	Östhammar	Östhammar	0382	364	4 892	1 344	364	4 505	1 238	0	-387
<b>Södermanlands län</b>											
0699	Abborrberget	Strängnäs	0486	117	1 474	1 258	117	1 569	1 339	0	95
0700	Alberga	Eskilstuna	0484	40	395	994	40	402	1 011	0	7
0702	Arnö	Nyköping	0480	187	3 750	2 005	195	3 826	1 960	8	76
0704	Baggetorp	Vingåker	0428	85	534	629	85	514	606	0	-20
0708	Bergshammar	Nyköping	0480	62	799	1 298	62	791	1 280	0	-8
0712	Bettna	Flen	0482	100	430	431	100	423	424	0	-7
0716	Bie	Katrineholm	0483	61	624	1 030	61	582	961	0	-42
0720	Björkvik	Katrineholm	0483	94	533	565	96	512	532	2	-21
0724	Björnlunda	Gnesta	0461	85	825	968	85	764	896	0	-61
0728	Buskhyttan	Nyköping	0480	49	209	431	49	209	431	0	0
0730	Bälgviken	Eskilstuna	0484	39	283	717	39	247	626	0	-36
0736	Enstaberga	Nyköping	0480	57	472	833	57	466	823	0	-6
0740	Eskilstuna	Eskilstuna	0484	2 957	58 984	1 995	2 963	57 867	1 953	6	-1 117
0744	Flen	Flen	0482	445	6 369	1 431	445	6 159	1 384	0	-210
0748	Forssjö	Katrineholm	0483	51	553	1 083	51	543	1 064	0	-10
0752	Gnesta	Gnesta	0461	365	5 130	1 404	368	5 082	1 381	3	-48

# 1. Tätorternas areal, folkmängd och invånare per km<sup>2</sup> 1995 och 2000 samt förändringar i areal och folkmängd, fortsättning

Tät- orts- kod	Tätort	Kommun	Kom- mun- kod	1995-12-31			2000-12-31			Förändring	
				Land- areal hektar	Folk- mängd 1995	Täthet Inv/- km <sup>2</sup>	Land- areal hektar	Folk- mängd 2000	Täthet Inv/- km <sup>2</sup>	Land- areal	Befolk- ning
0756	Hållsta	Eskilstuna	0484	87	810	933	87	802	924	0	-8
0760	Hällberga	Eskilstuna	0484	81	642	792	81	639	789	0	-3
0764	Hällbybrunn	Eskilstuna	0484	257	3 541	1 379	257	3 413	1 329	0	-128
0768	Hälleforsnäs	Flen	0482	245	1 863	759	245	1 741	710	0	-122
0772	Härad	Strängnäs	0486	57	501	880	57	516	906	0	15
0776	Högsjö	Vingåker	0428	93	823	883	94	762	814	0	-61
0780	Jönåker	Nyköping	0480	96	628	653	96	662	688	0	34
0784	Katrineholm	Katrineholm	0483	1 102	21 746	1 974	1 102	21 329	1 936	0	-417
0788	Kjulaås	Eskilstuna	0484	101	951	944	101	889	882	0	-62
0796	Malmköping	Flen	0482	128	2 174	1 700	128	2 049	1 602	0	-125
0800	Mariefred	Strängnäs	0486	255	3 728	1 461	256	3 702	1 444	1	-26
0802	Marmorbyn	Vingåker	0428	49	407	836	49	381	778	0	-26
0804	Mellösa	Flen	0482	87	626	718	88	551	629	0	-75
0806	Merlänna	Strängnäs	0486	46	376	821	46	371	810	0	-5
0812	Nyköping	Nyköping	0480	1 226	26 869	2 191	1 227	27 164	2 213	1	295
0816	Nävekvarn	Nyköping	0480	113	937	826	113	859	758	0	-78
0822	Orrhammar	Flen	0482	105	338	323	105	324	309	0	-14
0818	Oxbacken	Nyköping	0480	18	231	1 290	18	233	1 301	0	2
0820	Oxelösund	Oxelösund	0481	1 117	11 598	1 039	1 117	10 680	956	0	-918
0828	Runtuna	Nyköping	0480	35	258	735	35	245	698	0	-13
0832	Sjösa	Nyköping	0480	51	487	957	51	470	924	0	-17
0836	Skebokvarn	Flen	0482	61	249	407	61	230	376	0	-19
0840	Skogstorp	Eskilstuna	0484	265	2 866	1 083	265	2 757	1 041	0	-109
0844	Sköldinge	Katrineholm	0483	102	619	607	102	617	605	0	-2
0848	Sparreholm	Flen	0482	115	915	794	117	854	733	1	-61
0852	Stallarholmen	Strängnäs	0486	164	1 394	851	164	1 400	852	1	6
0854	Stavsjö	Nyköping	0480	28	243	853	28	223	783	0	-20
0856	Stigtomta	Nyköping	0480	180	2 014	1 118	180	1 923	1 067	0	-91
0860	Stjärnhov	Gnesta	0461	96	582	604	97	598	618	0	16
0864	Strängsjö	Katrineholm	0483	62	348	558	62	365	585	0	17
0868	Strängnäs	Strängnäs	0486	584	11 617	1 989	584	12 010	2 055	0	393
0898	Sund	Trosa	0488	116	263	227	116	305	263	0	42
0876	Svalsta	Nyköping	0480	72	1 038	1 441	72	1 012	1 405	0	-26
0880	Torshälla	Eskilstuna	0484	551	7 665	1 391	551	7 453	1 353	0	-212
0884	Trosa	Trosa	0488	330	4 235	1 283	332	4 201	1 266	2	-34
0886	Tumbo	Eskilstuna	0484	52	259	494	52	276	526	0	17
0888	Tystberga	Nyköping	0480	93	949	1 022	93	932	1 004	0	-17
0896	Vagnhärad	Trosa	0488	281	3 364	1 197	283	3 276	1 158	2	-88
0900	Valla	Katrineholm	0483	134	1 760	1 312	134	1 644	1 226	0	-116
0904	Vingåker	Vingåker	0428	387	4 837	1 251	387	4 352	1 126	0	-485
0908	Vrena	Nyköping	0480	100	712	712	100	655	655	0	-57
0910	Västerljung	Trosa	0488	34	401	1 183	34	383	1 121	0	-18
0912	Åkers styckebruk	Strängnäs	0486	285	2 824	990	286	2 792	978	0	-32
0916	Ålberga	Nyköping	0480	45	287	632	45	282	621	0	-5
0920	Årla	Eskilstuna	0484	138	1 292	935	138	1 264	915	0	-28
0924	Åsköping	Katrineholm	0483	46	418	907	46	398	864	0	-20

# 1. Tätorternas areal, folkmängd och invånare per km<sup>2</sup> 1995 och 2000 samt förändringar i areal och folkmängd, fortsättning

Tät- orts- kod	Tätort	Kommun	Kom- mun- kod	1995-12-31			2000-12-31			Förändring	
				Land- areal hektar	Folk- mängd 1995	Täthet Inv/- km <sup>2</sup>	Land- areal hektar	Folk- mängd 2000	Täthet Inv/- km <sup>2</sup>	Land- areal	Befolk- ning
<b>Östergötlands län</b>											
1000	Asby	Ydre	0512	33	200	611					
1004	Askeby	Linköping	0580	44	402	907	44	415	936	0	13
1008	Bankekind	Linköping	0580	25	348	1 373	25	323	1 274	0	-25
1012	Berg	Åtvidaberg	0561	53	353	660	53	344	643	0	-9
1016	Berg	Linköping	0580	108	1 162	1 077	109	1 202	1 099	1	40
1020	Bestorp	Linköping	0580	53	429	815	53	417	793	0	-12
1024	Björnsäter	Åtvidaberg	0561	63	497	791	63	449	714	0	-48
1028	Borensberg	Motala	0583	227	2 769	1 219	228	2 667	1 170	1	-102
1032	Borggård	Finspång	0562	43	290	682	43	262	616	0	-28
1036	Borghamn	Vadstena	0584	75	238	319	75	249	331	1	11
1040	Boxholm	Boxholm	0560	439	3 459	787	439	3 190	726	0	-269
1044	Brokind	Linköping	0580	65	517	799	65	497	768	0	-20
1206	Butbro	Finspång	0562	46	203	442	46	211	460	0	8
1046	Eksund	Norrköping	0581	26	212	826					
1050	Ekängen	Linköping	0580	65	388	595	68	587	867	2	199
1048	Falerum	Åtvidaberg	0561	85	323	381	85	327	386	0	4
1052	Falla	Finspång	0562	69	463	669	71	454	639	2	-9
1056	Finspång	Finspång	0562	807	14 181	1 757	807	12 796	1 585	1	-1 385
1060	Fornåsa	Motala	0583	47	421	887	47	446	940	0	25
1064	Fågelsta	Motala	0583	55	324	584	55	334	602	0	10
1068	Gistad	Linköping	0580	42	292	698	42	286	683	0	-6
1070	Godegård	Motala	0583	27	215	805	27	200	749	0	-15
1072	Grebo	Åtvidaberg	0561	62	996	1 609	62	937	1 514	0	-59
1076	Gryt	Valdemarsvik	0563	67	224	334					
1080	Grytgöl	Finspång	0562	72	302	418	72	301	416	0	-1
1084	Gusum	Valdemarsvik	0563	163	1 383	851	163	1 338	823	0	-45
1088	Herstadberg	Norrköping	0581	36	267	743	36	268	746	0	1
1092	Hestra	Ydre	0512	70	497	710	70	488	697	0	-9
1096	Hogstad	Mjölby	0586	42	285	681	42	271	647	0	-14
1100	Horn	Kinda	0513	80	598	749	80	565	708	0	-33
1104	Hällestad	Finspång	0562	100	388	388	100	391	391	0	3
1108	Hästholmen	Ödeshög	0509	37	371	1 005	37	377	1 021	0	6
1116	Igelfors	Finspång	0562	65	299	462	65	280	432	0	-19
1120	Jursla	Norrköping	0581	120	1 492	1 241	123	1 546	1 253	3	54
1128	Kimstad	Norrköping	0581	144	1 534	1 068	144	1 472	1 025	0	-62
1132	Kisa	Kinda	0513	383	3 964	1 035	383	3 723	972	0	-241
1136	Klockrike	Motala	0583	52	297	572	52	275	530	0	-22
1140	Krokek	Norrköping	0581	423	4 110	972	423	4 082	964	0	-28
1144	Lindö	Norrköping	0581	282	4 682	1 661	286	4 711	1 647	4	29
1148	Linghem	Linköping	0580	163	2 618	1 603	163	2 472	1 513	0	-146
1152	Linköping	Linköping	0580	4 177	92 584	2 216	4 183	94 248	2 253	6	1 664
1156	Ljunga	Norrköping	0581	68	740	1 083	68	733	1 073	0	-7
1160	Ljungsbro	Linköping	0580	411	6 612	1 610	411	6 459	1 573	0	-153
1164	Ljusfallshammar	Finspång	0562	66	393	599	66	354	538	0	-39
1166	Loddbby	Norrköping	0581	19	213	1 137	19	210	1 121	0	-3
1168	Lotorp	Finspång	0562	96	737	764	96	732	759	0	-5

# 1. Tätorternas areal, folkmängd och invånare per km<sup>2</sup> 1995 och 2000 samt förändringar i areal och folkmängd, fortsättning

Tät- orts- kod	Tätort	Kommun	Kom- mun- kod	1995-12-31			2000-12-31			Förändring	
				Land- areal hektar	Folk- mängd 1995	Täthet Inv/- km <sup>2</sup>	Land- areal hektar	Folk- mängd 2000	Täthet Inv/- km <sup>2</sup>	Land- areal	Befolk- ning
1172	Malmslätt	Linköping	0580	261	5 509	2 109	263	5 507	2 091	2	-2
1176	Mantorp	Mjölby	0586	262	3 368	1 285	262	3 243	1 236	0	-125
1180	Mjölby	Mjölby	0586	823	12 184	1 481	823	11 828	1 437	1	-356
1184	Mogata	Söderköping	0582	36	344	945	36	318	873	0	-26
1188	Motala	Motala	0583	1 896	30 704	1 619	1 910	30 136	1 578	14	-568
1192	Norrköping	Norrköping	0581	3 454	84 403	2 444	3 454	82 744	2 395	1	-1 659
1196	Norsholm	Norrköping	0581	78	617	788	78	572	730	0	-45
1200	Nykil	Linköping	0580	37	338	917	37	302	817	0	-36
1204	Nykyrka	Motala	0583	49	448	906	50	434	868	1	-14
1212	Rappestad	Linköping	0580				32	209	656		
1216	Rejmyre	Finspång	0562	114	1 022	894	114	930	813	0	-92
1220	Rimforsa	Kinda	0513	196	2 161	1 102	200	2 202	1 102	4	41
1224	Ringarum	Valdemarsvik	0563	91	620	680	91	623	683	0	3
1228	Rydsnäs	Ydre	0512	74	368	497	74	343	464	0	-25
1232	Simonstorp	Norrköping	0581	51	245	477	51	247	481	0	2
1236	Sjögestad	Linköping	0580	41	305	738	41	293	709	0	-12
1238	Skeda udde	Linköping	0580	30	290	965	30	262	872	0	-28
1244	Skänninge	Mjölby	0586	270	3 535	1 309	270	3 191	1 182	0	-344
1248	Skärblacka	Norrköping	0581	390	4 301	1 103	391	4 032	1 032	1	-269
1252	Slaka	Linköping	0580	112	464	413	112	515	458	0	51
1170	Snöveltorp	Söderköping	0582	52	212	408	52	223	428	0	11
1256	Sonstorp	Finspång	0562	57	518	911	57	480	844	0	-38
1260	Spångsholm	Mjölby	0586	67	445	665	67	407	609	0	-38
1264	Strålsnäs	Boxholm	0560	64	446	695	64	438	683	0	-8
1268	Strömsfors	Norrköping	0581	82	485	591	82	508	619	0	23
1272	Sturefors	Linköping	0580	102	2 291	2 248	102	2 241	2 189	0	-50
1276	Svärtinge	Norrköping	0581	350	1 936	552	353	2 132	604	3	196
1280	Sya	Mjölby	0586	36	290	803	36	289	800	0	-1
1284	Söderköping	Söderköping	0582	388	6 968	1 797	389	6 933	1 781	2	-35
1292	Tjällmo	Motala	0583	84	613	730	84	562	667	0	-51
1296	Ulrika	Linköping	0580	37	206	556					
1300	Vadstena	Vadstena	0584	333	5 744	1 726	333	5 651	1 698	0	-93
1304	Valdemarsvik	Valdemarsvik	0563	285	3 180	1 115	286	2 954	1 035	0	-226
1308	Vikingstad	Linköping	0580	161	2 141	1 326	161	2 087	1 293	0	-54
1310	Vånga	Norrköping	0581	31	202	658	31	223	726	0	21
1316	Väderstad	Mjölby	0586	85	659	775	85	620	730	0	-39
1318	Västerlösa	Linköping	0580	45	210	464	45	211	467	0	1
1320	Västra Husby	Söderköping	0582	39	534	1 358	39	534	1 356	0	0
1324	Åby	Norrköping	0581	311	5 017	1 614	311	4 632	1 489	0	-385
1326	Åselstad	Norrköping	0581				48	249	517		
1328	Åtvidaberg	Åtvidaberg	0561	544	7 620	1 401	544	7 066	1 298	1	-554
1330	Öbonäs	Norrköping	0581				21	216	1 023		
1332	Ödeshög	Ödeshög	0509	238	2 866	1 203	239	2 768	1 158	1	-98
1336	Österbymo	Ydre	0512	127	1 028	809	127	988	777	0	-40
1340	Österstad	Motala	0583	36	334	938	36	329	919	0	-5
1344	Östra Husby	Norrköping	0581	82	817	999	82	779	952	0	-38
1348	Östra Ryd	Söderköping	0582	77	494	644	77	455	593	0	-39

# 1. Tätorternas areal, folkmängd och invånare per km<sup>2</sup> 1995 och 2000 samt förändringar i areal och folkmängd, fortsättning

Tät- orts- kod	Tätort	Kommun	Kom- mun- kod	1995-12-31			2000-12-31			Förändring	
				Land- areal hektar	Folk- mängd 1995	Täthet Inv/- km <sup>2</sup>	Land- areal hektar	Folk- mängd 2000	Täthet Inv/- km <sup>2</sup>	Land- areal	Befolk- ning
<b>Jönköpings län</b>											
1400	Anderstorp	Gislaved	0662	555	5 003	901	555	5 116	921	0	113
1404	Aneby	Aneby	0604	337	3 755	1 113	339	3 412	1 007	2	-343
1408	Anneberg	Nässjö	0682	96	962	1 001	96	913	947	0	-49
1412	Bankeryd	Jönköping	0680	402	6 494	1 617	402	6 240	1 553	0	-254
1416	Barnarp	Jönköping	0680	66	785	1 185	66	774	1 165	0	-11
1420	Björköby	Vetlanda	0685	68	333	492	68	337	497	0	4
1424	Bodafors	Nässjö	0682	255	2 127	833	255	2 008	787	0	-119
1426	Bondstorp	Vaggeryd	0665	33	203	612					
1428	Bor	Värnamo	0683	155	1 399	903	155	1 380	890	0	-19
1432	Bottnaryd	Jönköping	0680	84	770	920	84	754	901	0	-16
1436	Bredaryd	Värnamo	0683	194	1 461	754	194	1 457	751	0	-4
1440	Broaryd	Gislaved	0662	67	320	478	67	290	433	0	-30
1444	Bruzaholm	Eksjö	0686	64	326	508	64	268	418	0	-58
1452	Burseryd	Gislaved	0662	157	954	607	157	927	590	0	-27
1456	Ekenässjön	Vetlanda	0685	201	1 673	831	201	1 564	777	0	-109
1460	Eksjö	Eksjö	0686	816	10 111	1 239	816	9 725	1 192	0	-386
5228	Fagerhult	Habo	0643	75	302	402	76	332	440	0	30
1464	Flisby	Nässjö	0682	75	256	340	75	231	307	0	-25
1468	Forsrum	Nässjö	0682	194	2 131	1 097	194	2 041	1 050	0	-90
1472	Forsheda	Värnamo	0683	144	1 495	1 037	145	1 528	1 052	1	33
1476	Fredriksdal	Nässjö	0682	46	304	665	46	305	657	1	1
1480	Frinnaryd	Aneby	0604	50	300	601	50	244	489	0	-56
5252	Furusjö	Habo	0643	49	374	761	49	353	718	0	-21
1484	Gislaved	Gislaved	0662	646	10 000	1 548	646	10 373	1 605	0	373
1488	Gnosjö	Gnosjö	0617	466	4 379	940	471	4 504	956	5	125
1492	Grimstorp	Nässjö	0682	49	452	926	49	401	821	0	-51
1496	Gripenberg	Tranås	0687	54	304	564	54	294	545	0	-10
1500	Gränna	Jönköping	0680	152	2 558	1 678	153	2 574	1 685	0	16
5284	Habo	Habo	0643	411	6 289	1 531	411	6 057	1 474	0	-232
1504	Hestra	Gislaved	0662	166	1 446	869	166	1 437	863	0	-9
1508	Hillerstorp	Gnosjö	0617	184	1 845	1 000	184	1 973	1 070	0	128
1512	Hjältevad	Eksjö	0686	98	440	448	100	404	405	2	-36
1516	Hok	Vaggeryd	0665	77	745	962	77	664	857	0	-81
1520	Holsbybrunn	Vetlanda	0685	109	830	759	109	803	734	0	-27
1524	Horda	Värnamo	0683	68	437	645	68	406	599	0	-31
1528	Hult	Eksjö	0686	52	508	978	52	483	930	0	-25
1532	Hånger	Värnamo	0683	36	313	878	36	316	887	0	3
1540	Ingatorp	Eksjö	0686	97	547	563	97	516	531	0	-31
1544	Jönköping	Jönköping	0680	4 410	79 914	1 812	4 418	81 372	1 842	9	1 458
1548	Kaxholmen	Jönköping	0680	82	1 388	1 691	84	1 363	1 630	1	-25
1552	Klevshult	Vaggeryd	0665	57	298	525	57	293	517	0	-5
1752	Korsberga	Vetlanda	0685	119	755	637	119	731	617	0	-24
1556	Kulltorp	Gnosjö	0617	73	343	470	73	336	459	0	-7
1560	Kvillsfors	Vetlanda	0685	92	685	741	92	588	636	0	-97
1564	Kärda	Värnamo	0683	38	341	908	38	339	903	0	-2
1568	Landsbro	Vetlanda	0685	186	1 523	817	186	1 459	783	0	-64

# 1. Tätorternas areal, folkmängd och invånare per km<sup>2</sup> 1995 och 2000 samt förändringar i areal och folkmängd, fortsättning

Tät- orts- kod	Tätort	Kommun	Kom- mun- kod	1995-12-31			2000-12-31			Förändring	
				Land- areal hektar	Folk- mängd 1995	Täthet Inv/- km <sup>2</sup>	Land- areal hektar	Folk- mängd 2000	Täthet Inv/- km <sup>2</sup>	Land- areal	Befolk- ning
1572	Lanna	Värnamo	0683	80	343	428	80	355	443	0	12
1576	Lekeryd	Jönköping	0680	67	820	1 217	67	779	1 156	0	-41
1584	Malmback	Nässjö	0682	146	1 138	778	146	1 068	729	0	-70
1588	Mariannelund	Eksjö	0686	220	1 767	802	220	1 608	729	0	-159
1592	Marieholm	Gnosjö	0617	41	240	586	41	247	604	0	7
5380	Mullsjö	Mullsjö	0642	490	5 640	1 150	492	5 477	1 114	1	-163
1600	Myresjö	Vetlanda	0685	91	757	832	91	675	742	0	-82
1604	Nissafors	Gnosjö	0617	63	335	535	63	364	581	0	29
1606	Nye	Vetlanda	0685	45	241	531	45	220	485	0	-21
1608	Nässjö	Nässjö	0682	1 133	16 901	1 491	1 133	16 428	1 449	0	-473
1612	Odensjö	Jönköping	0680	104	1 775	1 705	105	1 736	1 659	1	-39
1614	Ormaryd	Nässjö	0682	32	203	638					
1620	Pauliström	Vetlanda	0685	63	334	533	63	281	449	0	-53
1624	Reftele	Gislaved	0662	152	1 263	832	152	1 329	875	0	66
1632	Rydaholm	Värnamo	0683	144	1 610	1 120	145	1 576	1 087	1	-34
1636	Rörvik	Sävsjö	0684	93	650	698	93	555	596	0	-95
5408	Sandhem	Mullsjö	0642	133	764	573	133	741	556	0	-23
1644	Sjunnen	Vetlanda	0685	47	486	1 038	47	414	884	0	-72
1648	Skede	Vetlanda	0685	59	336	570	59	334	567	0	-2
1652	Skeppshult	Gislaved	0662	84	441	522	84	430	509	0	-11
1656	Skillingaryd	Vaggeryd	0665	337	3 609	1 071	339	3 827	1 128	2	218
1660	Skärstad	Jönköping	0680	19	282	1 452	19	279	1 437	0	-3
1664	Smålandsstenar	Gislaved	0662	446	4 619	1 035	446	4 733	1 060	0	114
1668	Solberga	Nässjö	0682	68	438	648	68	416	615	0	-22
1672	Sommen	Tranås	0687	128	785	611	128	773	602	0	-12
1676	Stensjön	Nässjö	0682	55	235	428	55	209	381	0	-26
1680	Stockaryd	Sävsjö	0684	164	1 167	712	164	1 082	660	0	-85
1684	Sundhultsbrunn	Aneby	0604	41	386	948	41	348	852	0	-38
1688	Sävsjö	Sävsjö	0684	441	5 378	1 220	441	4 908	1 114	0	-470
1692	Taberg	Jönköping	0680	329	4 120	1 252	329	4 089	1 243	0	-31
1696	Tenhult	Jönköping	0680	239	2 870	1 201	239	2 878	1 204	0	8
1700	Tranås	Tranås	0687	1 045	14 336	1 372	1 047	14 037	1 340	2	-299
1704	Trånghalla	Jönköping	0680	110	1 140	1 041	110	1 194	1 089	0	54
1708	Tunnerstad	Jönköping	0680	102	302	295	102	319	312	0	17
1712	Tännö	Värnamo	0683	27	210	783	27	203	757	0	-7
1714	Törestorp	Gnosjö	0617	43	246	570	44	215	485	1	-31
1720	Vaggeryd	Vaggeryd	0665	448	4 500	1 004	450	4 694	1 043	1	194
1724	Vetlanda	Vetlanda	0685	931	12 949	1 391	933	12 559	1 346	2	-390
1728	Vrigstad	Sävsjö	0684	195	1 553	796	195	1 481	759	0	-72
1732	Värnamo	Värnamo	0683	1 117	16 969	1 519	1 121	17 627	1 573	3	658
1738	Åsenhöga	Gnosjö	0617	37	252	682	37	233	622	0	-19
1740	Äng	Nässjö	0682	44	315	716	44	296	672	0	-19
1742	Öggestorp	Jönköping	0680	29	244	835	29	235	801	0	-9
1448	Ölmstad	Jönköping	0680	43	296	683	43	275	635	0	-21
1748	Örserum	Jönköping	0680	45	337	746	45	323	715	0	-14

# 1. Tätorternas areal, folkmängd och invånare per km<sup>2</sup> 1995 och 2000 samt förändringar i areal och folkmängd, fortsättning

Tät- orts- kod	Tätort	Kommun	Kom- mun- kod	1995-12-31			2000-12-31			Förändring	
				Land- areal hektar	Folk- mängd 1995	Täthet Inv/- km <sup>2</sup>	Land- areal hektar	Folk- mängd 2000	Täthet Inv/- km <sup>2</sup>	Land- areal	Befolk- ning
<b>Kronobergs län</b>											
1802	Agunnaryd	Ljungby	0781	41	212	522	41	215	529	0	3
1804	Alstermo	Uppvidinge	0760	152	964	633	152	848	556	0	-116
1808	Alvesta	Alvesta	0764	608	8 029	1 321	608	7 743	1 274	0	-286
1812	Angelstad	Ljungby	0781	51	276	543	51	267	525	0	-9
1818	Björnö	Växjö	0780	16	300	1 831	17	260	1 575	0	-40
1820	Braås	Växjö	0780	170	1 791	1 056	170	1 629	960	0	-162
1828	Delary	Älmhult	0765	57	226	397	57	214	376	0	-12
1832	Diö	Älmhult	0765	158	970	615	158	931	591	0	-39
1840	Enerйда	Älmhult	0765	71	426	603	71	373	526	0	-53
1844	Fridafors	Tingsryd	0763	87	334	386	87	305	353	0	-29
1848	Fröseke	Uppvidinge	0760	58	231	398	58	208	359	0	-23
1852	Furuby	Växjö	0780	61	393	646	61	384	631	0	-9
1856	Gemla	Växjö	0780	240	1 332	555	240	1 318	549	0	-14
1860	Grimslöv	Alvesta	0764	71	707	992	71	644	903	0	-63
1872	Hjortsberga	Alvesta	0764	63	260	410	63	244	385	0	-16
1876	Hovmantorp	Lessebo	0761	253	3 204	1 266	253	3 085	1 219	0	-119
1880	Häradsbäck	Älmhult	0765	69	208	304					
1884	Ingelstad	Växjö	0780	196	1 748	891	197	1 647	837	1	-101
1892	Konga	Tingsryd	0763	106	550	520	106	507	479	0	-43
1896	Kosta	Lessebo	0761	161	1 083	671	162	968	598	0	-115
1900	Kånna	Ljungby	0781	43	390	912	43	350	818	0	-40
1904	Lagan	Ljungby	0781	272	1 840	678	272	1 752	644	0	-88
1908	Lammhult	Växjö	0780	225	1 604	714	225	1 465	651	0	-139
1912	Lenhovda	Uppvidinge	0760	219	1 833	836	221	1 741	789	1	-92
1916	Lessebo	Lessebo	0761	337	2 987	886	337	2 692	798	0	-295
1920	Liatorp	Älmhult	0765	85	558	655	85	520	610	0	-38
1924	Lidhult	Ljungby	0781	113	691	609	113	615	542	0	-76
1932	Linneryd	Tingsryd	0763	100	581	583	100	522	524	0	-59
1936	Ljungby	Ljungby	0781	1 064	14 480	1 361	1 072	14 485	1 352	8	5
1940	Markaryd	Markaryd	0767	468	3 888	831	468	3 862	825	0	-26
1944	Moheda	Alvesta	0764	228	1 995	875	228	1 892	829	0	-103
1948	Norrhult-Klavreström	Uppvidinge	0760	279	1 328	475	281	1 278	455	2	-50
1952	Nöbbele	Växjö	0780	55	263	475	56	236	425	0	-27
1956	Rottne	Växjö	0780	189	2 300	1 219	189	2 210	1 171	0	-90
1960	Ryd	Tingsryd	0763	202	1 648	815	202	1 500	742	0	-148
1964	Ryssby	Ljungby	0781	106	737	698	106	684	646	0	-53
1968	Rävemåla	Tingsryd	0763	61	389	640	61	346	567	0	-43
1976	Skruv	Lessebo	0761	125	563	449	125	539	430	0	-24
1980	Strömsnäsbruk	Markaryd	0767	325	2 394	737	325	2 026	624	0	-368
1988	Timsfors	Markaryd	0767	106	667	631	106	638	600	1	-29
1992	Tingsryd	Tingsryd	0763	337	3 200	950	337	3 096	919	0	-104
1996	Torpsbruk	Alvesta	0764	67	425	631	67	357	530	0	-68
2000	Traryd	Markaryd	0767	158	843	534	159	711	448	1	-132
2002	Tävelsås	Växjö	0780	34	207	615	34	208	618	0	1
2004	Urshult	Tingsryd	0763	144	886	613	144	834	577	0	-52
2012	Vislanda	Alvesta	0764	223	1 838	825	223	1 766	793	0	-72



# 1. Tätorternas areal, folkmängd och invånare per km<sup>2</sup> 1995 och 2000 samt förändringar i areal och folkmängd, fortsättning

Tät- orts- kod	Tätort	Kommun	Kom- mun- kod	1995-12-31			2000-12-31			Förändring	
				Land- areal hektar	Folk- mängd 1995	Täthet Inv/- km <sup>2</sup>	Land- areal hektar	Folk- mängd 2000	Täthet Inv/- km <sup>2</sup>	Land- areal	Befolk- ning
2016	Vittaryd	Ljungby	0781	70	332	474	70	318	453	0	-14
2020	Väckelsång	Tingsryd	0763	124	1 033	836	124	1 009	816	0	-24
2024	Växjö	Växjö	0780	2 766	49 865	1 803	2 851	51 790	1 817	85	1 925
2028	Åby	Växjö	0780	73	452	619	73	447	612	0	-5
2032	Åryd	Växjö	0780	82	730	892	82	698	853	0	-32
2036	Åseda	Uppvidinge	0760	245	2 626	1 070	246	2 503	1 019	0	-123
2040	Älghult	Uppvidinge	0760	90	556	618	90	514	569	0	-42
2048	Älmhult	Älmhult	0765	823	8 478	1 030	830	8 277	998	7	-201
<b>Kalmar län</b>											
2092	Algutsrum	Mörbylånga	0840	47	496	1 053	48	511	1 064	1	15
2096	Almvik	Västervik	0883	21	229	1 091	21	208	982	0	-21
2100	Alsterbro	Nybro	0881	88	515	583	88	468	530	0	-47
2104	Ankarsrum	Västervik	0883	167	1 561	936	167	1 461	876	0	-100
2106	Arontorp	Mörbylånga	0840	37	262	712	37	252	682	0	-10
2108	Berga	Högsby	0821	158	877	554	158	789	498	0	-88
2112	Bergkvara	Torsås	0834	152	1 093	719	152	1 008	663	0	-85
2114	Björkviken	Borgholm	0885	9	217	2 335	11	203	1 854	2	-14
2116	Blankaholm	Västervik	0883	52	201	388					
2120	Blomstermåla	Mönsterås	0861	254	1 704	671	254	1 601	630	0	-103
2124	Bockara	Oskarshamn	0882	80	392	488	80	364	453	0	-28
2128	Boda glasbruk	Emmaboda	0862	44	257	582	44	204	460	0	-53
2130	Boholmarna	Kalmar	0880	47	223	474	47	256	540	0	33
2132	Borgholm	Borgholm	0885	262	3 279	1 253	262	3 195	1 221	0	-84
2144	Bäckebo	Nybro	0881	85	283	334	85	256	302	0	-27
2152	Degerhamn	Mörbylånga	0840	104	430	415	104	417	402	0	-13
2154	Dunö	Kalmar	0880	50	319	634	50	340	675	0	21
2156	Edsbruk	Västervik	0883	72	346	481	72	298	414	0	-48
2160	Emmaboda	Emmaboda	0862	594	5 251	884	594	5 071	853	1	-180
2164	Emsfors	Oskarshamn	0882	62	355	577	62	360	585	0	5
2168	Eriksmåla	Emmaboda	0862	94	270	287	94	234	248	0	-36
2172	Fagerhult	Högsby	0821	78	291	374	78	250	322	0	-41
2176	Figeholm	Oskarshamn	0882	81	899	1 110	81	839	1 033	0	-60
2184	Flerohopp	Nybro	0881	52	239	457	52	228	436	0	-11
2188	Fliseryd	Mönsterås	0861	134	777	579	134	738	550	0	-39
2192	Flygsfors	Nybro	0881	52	270	524	52	244	473	0	-26
2196	Frödinge	Vimmerby	0884	83	389	470	84	357	423	2	-32
2200	Fågelfors	Högsby	0821	118	633	537	118	564	478	0	-69
2204	Fårbo	Oskarshamn	0882	81	605	745	81	557	686	0	-48
2208	Färjestaden	Mörbylånga	0840	431	4 570	1 061	434	4 475	1 032	3	-95
2212	Gamleby	Västervik	0883	322	3 167	984	322	2 976	925	0	-191
2216	Grönhögen	Mörbylånga	0840	71	217	305	71	204	286	0	-13
2232	Gullringen	Vimmerby	0884	145	634	438	145	574	396	0	-60
2236	Gunnebo	Västervik	0883	149	1 130	757	149	1 013	678	0	-117
2240	Gårdby	Mörbylånga	0840	62	292	474	62	257	417	0	-35
2244	Hagby	Kalmar	0880	177	642	363	177	621	351	0	-21
2248	Halltorp	Kalmar	0880	62	270	432	62	307	492	0	37

# 1. Tätorternas areal, folkmängd och invånare per km<sup>2</sup> 1995 och 2000 samt förändringar i areal och folkmängd, fortsättning

Tät- orts- kod	Tätort	Kommun	Kom- mun- kod	1995-12-31			2000-12-31			Förändring	
				Land- areal hektar	Folk- mängd 1995	Täthet Inv/- km <sup>2</sup>	Land- areal hektar	Folk- mängd 2000	Täthet Inv/- km <sup>2</sup>	Land- areal	Befolk- ning
2256	Hjorted	Västervik	0883	60	392	650	60	354	587	0	-38
2260	Hultsfred	Hultsfred	0860	595	5 848	982	595	5 386	905	0	-462
2264	Högsby	Högsby	0821	266	2 170	816	266	1 940	729	0	-230
2272	Johansfors	Emmaboda	0862	100	510	508	100	486	484	0	-24
2276	Järnforsen	Hultsfred	0860	133	642	484	133	552	416	0	-90
2280	Kalmar	Kalmar	0880	1 870	32 671	1 747	1 879	33 788	1 798	9	1 117
2284	Kastlösa	Mörbylånga	0840	91	252	277	91	227	250	0	-25
2288	Kristdala	Oskarshamn	0882	146	1 063	727	146	1 018	697	0	-45
2292	Kristvallabrunn	Nybro	0881	60	311	515	60	287	475	0	-24
2296	Köpingsvik	Borgholm	0885	110	685	620	110	605	548	0	-80
2300	Lindsdal	Kalmar	0880	361	5 836	1 618	361	5 669	1 571	0	-167
2304	Ljungbyholm	Kalmar	0880	165	1 467	888	165	1 456	881	0	-11
2308	Lofthammar	Västervik	0883	85	481	567	85	458	538	0	-23
2312	Långasjö	Emmaboda	0862	75	389	516	75	341	452	0	-48
2316	Läckeby	Kalmar	0880	102	862	842	102	911	890	0	49
2320	Lönneberga	Hultsfred	0860	51	219	429					
2324	Löttorp	Borgholm	0885	126	491	390	127	472	372	1	-19
2328	Misterhult	Oskarshamn	0882	36	217	605	36	233	650	0	16
2330	Mysingsö	Oskarshamn	0882	31	371	1 203	31	402	1 300	0	31
2332	Målerås	Nybro	0881	87	260	297	88	270	307	1	10
2336	Måilla	Hultsfred	0860	346	1 746	505	346	1 641	474	0	-105
2340	Mönsterås	Mönsterås	0861	392	5 041	1 285	394	4 924	1 250	2	-117
2344	Mörbylånga	Mörbylånga	0840	313	1 954	624	313	1 788	571	0	-166
2348	Mörlunda	Hultsfred	0860	220	1 142	518	220	994	451	0	-148
2350	Norra Möckleby	Mörbylånga	0840	34	219	636	34	212	616	0	-7
2352	Nybro	Nybro	0881	1 067	12 910	1 210	1 067	12 322	1 155	0	-588
2356	Orrefors	Nybro	0881	121	808	665	121	747	615	0	-61
2360	Oskarshamn	Oskarshamn	0882	1 274	17 634	1 384	1 275	17 058	1 338	0	-576
2364	Piperskärr	Västervik	0883	38	443	1 173	38	417	1 089	1	-26
2368	Påryd	Kalmar	0880	116	710	614	116	654	566	0	-56
2372	Påskallavik	Oskarshamn	0882	113	1 151	1 019	113	1 144	1 013	0	-7
2376	Rinkabyholm	Kalmar	0880	119	1 414	1 188	119	1 523	1 280	0	109
2380	Rockneby	Kalmar	0880	164	852	520	164	844	515	0	-8
2384	Rosenfors	Hultsfred	0860	71	394	552	71	361	506	0	-33
2388	Ruda	Högsby	0821	123	787	640	123	705	573	0	-82
2390	Rumskulla	Vimmerby	0884	46	230	505	46	207	455	0	-23
2266	Rälla	Borgholm	0885	78	470	600	78	460	587	0	-10
2394	Saltvik	Oskarshamn	0882				21	205	963		
2400	Silverdalen	Hultsfred	0860	140	1 021	731	140	867	621	0	-154
2404	Skogsby	Mörbylånga	0840	92	514	556	92	519	561	0	5
2408	Smedby	Kalmar	0880	207	3 749	1 812	207	3 545	1 713	0	-204
2412	Storebro	Vimmerby	0884	142	1 145	806	142	1 019	715	0	-126
2416	Söderåkra	Torsås	0834	135	1 032	765	135	981	726	0	-51
2420	Södra Vi	Vimmerby	0884	152	1 325	869	152	1 219	800	0	-106
2424	Timmernabben	Mönsterås	0861	149	1 369	916	149	1 341	897	0	-28
2428	Torsås	Torsås	0834	246	1 975	803	246	1 900	771	0	-75
2432	Totebo	Västervik	0883	50	311	619	50	271	540	0	-40

# 1. Tätorternas areal, folkmängd och invånare per km<sup>2</sup> 1995 och 2000 samt förändringar i areal och folkmängd, fortsättning

Tät- orts- kod	Tätort	Kommun	Kom- mun- kod	1995-12-31			2000-12-31			Förändring	
				Land- areal hektar	Folk- mängd 1995	Täthet Inv/- km <sup>2</sup>	Land- areal hektar	Folk- mängd 2000	Täthet Inv/- km <sup>2</sup>	Land- areal	Befolk- ning
2436	Trekanten	Kalmar	0880	183	1 299	709	183	1 263	690	0	-36
2440	Tuna	Vimmerby	0884	28	262	939	28	264	946	0	2
2444	Tvärskog	Kalmar	0880	60	413	685	60	401	665	0	-12
2452	Vassmolösa	Kalmar	0880	134	553	412	135	552	410	0	-1
2456	Vena	Hultsfred	0860	80	453	569	80	411	517	0	-42
2458	Vickleby	Mörbylånga	0840				71	331	467		
2460	Vimmerby	Vimmerby	0884	677	7 779	1 149	679	7 808	1 150	2	29
2464	Virserum	Hultsfred	0860	259	2 310	893	259	2 066	798	0	-244
2468	Vissefjärda	Emmaboda	0862	115	714	620	115	695	603	0	-19
2472	Västervik	Västervik	0883	1 316	22 041	1 675	1 317	20 898	1 587	1	-1 143
2480	Ålem	Mönsterås	0861	114	768	674	115	801	697	1	33
2484	Örsjö	Nybro	0881	73	405	552	73	394	537	0	-11
2488	Överum	Västervik	0883	193	1 432	742	193	1 319	684	0	-113
<b>Gotlands län</b>											
2500	Burgsvik	Gotland	0980	91	362	400	91	335	370	0	-27
2504	Fårösund	Gotland	0980	284	881	310	284	816	287	0	-65
2508	Havdhem	Gotland	0980	91	391	428	91	343	376	0	-48
2512	Hemse	Gotland	0980	210	1 841	878	210	1 766	842	0	-75
2518	Katthammarsvik	Gotland	0980	69	220	318					
2520	Klintehamn	Gotland	0980	212	1 487	701	213	1 431	672	1	-56
2524	Ljugarn	Gotland	0980	153	276	180	154	295	192	1	19
2528	Lärbro	Gotland	0980	117	509	434	117	512	436	0	3
2530	När	Gotland	0980	75	228	304	75	202	269	0	-26
2534	Roma	Gotland	0980	89	277	310	89	282	316	0	5
2532	Romakloster	Gotland	0980	123	902	733	123	877	713	0	-25
2536	Slite	Gotland	0980	250	1 669	666	250	1 617	646	0	-52
2540	Stånga	Gotland	0980	103	347	336	103	334	324	0	-13
2542	Tingstäde	Gotland	0980	115	283	245	116	277	240	0	-6
2548	Vibble	Gotland	0980	114	1 086	956	114	1 057	928	0	-29
2552	Visby	Gotland	0980	1 171	21 740	1 856	1 177	22 017	1 871	6	277
2556	Väskinde	Gotland	0980	32	422	1 304	34	280	822	2	-142
2560	Västerhejde	Gotland	0980	52	322	620	52	296	565	0	-26
<b>Blekinge län</b>											
2600	Backaryd	Ronneby	1081	67	440	654	67	418	621	0	-22
2604	Bräkne-Hoby	Ronneby	1081	207	1 890	914	207	1 750	846	0	-140
2606	Brömsebro	Karlskrona	1080	73	207	283					
2612	Drottningskår	Karlskrona	1080	117	394	338	117	352	301	0	-42
2616	Eringsboda	Ronneby	1081	65	370	566	65	371	567	0	1
2620	Fridlevstad	Karlskrona	1080	95	754	791	95	709	744	0	-45
2624	Fågelmara	Karlskrona	1080	71	410	574	72	391	545	0	-19
2628	Gränum	Olofström	1060	35	257	736	35	232	665	0	-25
2630	Gängletorp	Karlskrona	1080	46	275	592	47	272	578	1	-3
2632	Hallabro	Ronneby	1081	49	292	595	49	266	542	0	-26
2640	Hasslö	Karlskrona	1080	301	1 683	558	302	1 598	529	1	-85
2644	Holmsjö	Karlskrona	1080	102	370	364	102	304	298	0	-66

# 1. Tätorternas areal, folkmängd och invånare per km<sup>2</sup> 1995 och 2000 samt förändringar i areal och folkmängd, fortsättning

Tät- orts- kod	Tätort	Kommun	Kom- mun- kod	1995-12-31			2000-12-31			Förändring	
				Land- areal hektar	Folk- mängd 1995	Täthet Inv/- km <sup>2</sup>	Land- areal hektar	Folk- mängd 2000	Täthet Inv/- km <sup>2</sup>	Land- areal	Befolk- ning
2648	Hällaryd	Karlshamn	1082	70	580	823	70	578	820	0	-2
2652	Hällevik	Sölvesborg	1083	82	788	963	82	767	930	1	-21
2656	Hörvik	Sölvesborg	1083	84	867	1 037	85	819	963	2	-48
2660	Johannishus	Ronneby	1081	96	845	877	96	802	832	0	-43
2664	Jämjö	Karlskrona	1080	253	2 745	1 084	253	2 653	1 048	0	-92
2668	Jämshög	Olofström	1060	162	1 658	1 026	162	1 593	984	0	-65
2672	Kallinge	Ronneby	1081	487	5 157	1 059	488	4 813	987	0	-344
2676	Karlshamn	Karlshamn	1082	1 337	18 671	1 396	1 339	18 392	1 374	1	-279
2680	Karlskrona	Karlskrona	1080	2 112	31 597	1 496	2 114	32 077	1 518	1	480
2684	Kyrkhult	Olofström	1060	117	1 112	947	117	1 043	888	0	-69
2686	Kättilsmåla	Karlskrona	1080	35	265	750	36	214	601	0	-51
2688	Listerby	Ronneby	1081	89	634	711	90	587	654	1	-47
2692	Lörby	Sölvesborg	1083	74	245	331	74	231	312	0	-14
2696	Mjällby	Sölvesborg	1083	167	1 297	775	167	1 254	749	0	-43
2700	Mörrum	Karlshamn	1082	303	3 684	1 215	339	3 685	1 088	35	1
2704	Nogersund	Sölvesborg	1083	52	630	1 221	52	584	1 132	0	-46
2708	Norje	Sölvesborg	1083	91	656	724	91	659	724	0	3
2712	Nättraby	Karlskrona	1080	261	2 954	1 132	261	2 947	1 128	0	-7
2716	Nävrögöl	Karlskrona	1080	32	227	716	32	226	712	0	-1
2720	Olofström	Olofström	1060	683	8 220	1 204	684	7 690	1 125	1	-530
2724	Pukavik	Sölvesborg	1083	60	302	502	60	295	488	0	-7
2732	Ronneby	Ronneby	1081	763	11 740	1 538	764	11 857	1 553	0	117
2734	Ronnebyhamn	Ronneby	1081	112	382	341	112	423	377	0	41
2736	Rödeby	Karlskrona	1080	331	3 353	1 014	331	3 266	987	0	-87
2744	Spjutsbygd	Karlskrona	1080	51	442	863	51	431	841	0	-11
2740	Sturkö	Karlskrona	1080	580	1 293	223	581	1 316	227	1	23
2748	Svängsta	Karlshamn	1082	227	1 953	861	227	1 790	790	0	-163
2752	Sölvesborg	Sölvesborg	1083	560	7 982	1 426	562	7 858	1 399	2	-124
2754	Torarp	Karlshamn	1082	82	271	332	82	278	341	0	7
2760	Torhamn	Karlskrona	1080	102	473	464	102	461	451	0	-12
2764	Tving	Karlskrona	1080	103	528	514	103	494	481	0	-34
2772	Vilshult	Olofström	1060	82	387	471	83	373	450	1	-14
2774	Ysane	Sölvesborg	1083	56	217	389	56	226	405	0	9
2776	Åryd	Karlshamn	1082	64	426	667	64	404	633	0	-22
<b>Skåne län</b>											
3300	Abbekås	Skurup	1264	87	683	783	87	674	771	0	-9
3304	Allerum	Helsingborg	1283	75	512	682	76	581	767	1	69
3308	Alstad	Trelleborg	1287	22	246	1 108	22	267	1 203	0	21
3312	Anderslöv	Trelleborg	1287	90	1 596	1 779	90	1 549	1 719	0	-47
3316	Annelöv	Landskrona	1282	34	369	1 097	34	352	1 047	0	-17
3320	Arild	Höganäs	1284	142	625	440	144	569	394	2	-56
2800	Arkelstorp	Kristianstad	1290	120	803	668	120	784	652	0	-19
3324	Arrie	Vellinge	1233	18	204	1 120					
3328	Asmundtorp	Landskrona	1282	95	1 526	1 606	95	1 490	1 561	0	-36
2804	Ballingslöv	Hässleholm	1293	58	372	639	58	328	563	0	-44
2808	Balsby	Kristianstad	1290	39	323	822	39	332	845	0	9

# 1. Tätorternas areal, folkmängd och invånare per km<sup>2</sup> 1995 och 2000 samt förändringar i areal och folkmängd, fortsättning

Tät- orts- kod	Tätort	Kommun	Kom- mun- kod	1995-12-31			2000-12-31			Förändring	
				Land- areal hektar	Folk- mängd 1995	Täthet Inv/- km <sup>2</sup>	Land- areal hektar	Folk- mängd 2000	Täthet Inv/- km <sup>2</sup>	Land- areal	Befolk- ning
3332	Bara	Svedala	1263	153	3 465	2 264	153	3 289	2 149	0	-176
3336	Barsebäck	Kävlinge	1261	40	418	1 046	40	434	1 086	0	16
3337	Barsebäckshamn	Kävlinge	1261	38	308	816	38	358	949	0	50
2812	Baskemölla	Simrishamn	1291	36	247	696	36	227	636	0	-20
3338	Beddingestrand	Trelleborg	1287	101	585	577	101	576	568	0	-9
3340	Billeberga	Svalöv	1214	99	973	983	99	900	909	0	-73
3344	Billesholm	Bjuv	1260	289	2 814	973	290	2 688	927	1	-126
3348	Billinge	Eslöv	1285	59	396	668	59	424	715	0	28
3352	Bjuv	Bjuv	1260	525	6 591	1 256	525	6 228	1 185	1	-363
3354	Bjälöv	Kristianstad	1290				27	204	758		
2816	Bjärnum	Hässleholm	1293	362	2 803	775	362	2 636	728	1	-167
3356	Bjärred	Lomma	1262	432	8 130	1 881	433	8 374	1 935	1	244
3360	Bjärsjölagård	Sjöbo	1265	49	308	635	49	326	672	0	18
3364	Blentarp	Sjöbo	1265	96	1 068	1 107	97	1 038	1 065	1	-30
2820	Borby	Simrishamn	1291	87	983	1 129	87	934	1 073	0	-49
2824	Brantevik	Simrishamn	1291	69	551	801	69	463	673	0	-88
2828	Broby	Östra Göinge	1256	372	3 115	837	373	2 955	792	1	-160
2832	Bromölla	Bromölla	1272	536	7 477	1 396	536	7 333	1 369	0	-144
2836	Brösarp	Tomelilla	1270	81	711	880	81	696	860	0	-15
3372	Bunkeflostrand	Malmö	1280	246	4 841	1 969	249	5 114	2 053	3	273
3374	Burlövs egna hem	Burlöv	1231	21	577	2 804	21	555	2 697	0	-22
3376	Bårslöv	Helsingborg	1283	116	2 707	2 334	116	2 664	2 297	0	-43
2840	Båstad	Båstad	1278	605	4 561	754	618	4 683	758	13	122
2844	Bäckaskog	Kristianstad	1290	38	339	890	38	313	819	0	-26
3380	Dalby	Lund	1281	304	5 452	1 793	304	5 469	1 796	0	17
2848	Degeberga	Kristianstad	1290	174	1 364	783	174	1 346	772	0	-18
3384	Domsten	Helsingborg	1283	40	489	1 217	40	544	1 344	0	55
3388	Dösjebro	Kävlinge	1261	53	626	1 171	55	640	1 174	1	14
3392	Ekeby	Bjuv	1260	288	3 037	1 055	288	2 983	1 034	1	-54
2856	Eket	Örkelljunga	1257	73	448	615	73	448	612	0	0
2860	Emmaljunga	Hässleholm	1293	82	333	404	82	292	355	0	-41
3396	Eslöv	Eslöv	1285	863	15 399	1 784	867	15 521	1 791	4	122
2864	Everöd	Kristianstad	1290	124	895	721	124	869	700	0	-26
2868	Finja	Hässleholm	1293	75	585	779	75	555	739	0	-30
2872	Fjälkinge	Kristianstad	1290	134	1 708	1 275	134	1 706	1 274	0	-2
3400	Flyinge	Eslöv	1285	71	832	1 170	71	839	1 179	0	7
3402	Flädie	Lomma	1262				21	217	1 026		
3408	Furulund	Kävlinge	1261	255	3 627	1 423	255	3 517	1 377	0	-110
2876	Färlöv	Kristianstad	1290	84	990	1 179	84	973	1 159	0	-17
2880	Förslöv	Båstad	1278	171	2 062	1 202	172	2 058	1 197	0	-4
3412	Gantofta	Helsingborg	1283	91	1 400	1 531	91	1 360	1 488	0	-40
3416	Genarp	Lund	1281	145	2 521	1 737	146	2 512	1 723	1	-9
3438	Gessie villastad	Vellinge	1233	43	453	1 062	43	468	1 078	1	15
3420	Gislövs läge och Simremarken	Trelleborg	1287	142	1 295	913	142	1 322	929	1	27
3424	Glemmingebro	Ystad	1286	47	362	767	47	347	735	0	-15
2884	Glimåkra	Östra Göinge	1256	186	1 553	835	186	1 471	791	0	-82
3428	Glumslöv	Landskrona	1282	106	1 698	1 606	110	1 797	1 630	5	99

# 1. Tätorternas areal, folkmängd och invånare per km<sup>2</sup> 1995 och 2000 samt förändringar i areal och folkmängd, fortsättning

Tät- orts- kod	Tätort	Kommun	Kom- mun- kod	1995-12-31			2000-12-31			Förändring	
				Land- areal hektar	Folk- mängd 1995	Täthet Inv/- km <sup>2</sup>	Land- areal hektar	Folk- mängd 2000	Täthet Inv/- km <sup>2</sup>	Land- areal	Befolk- ning
2888	Grevie	Båstad	1278	102	801	782	105	767	734	2	-34
2890	Gröstorp	Simrishamn	1291	18	203	1 121					
2892	Gualöv	Bromölla	1272	68	587	858	68	556	813	0	-31
3432	Gunnarstorp	Bjuv	1260	47	355	763	47	359	771	0	4
3436	Gårdstånga	Eslöv	1285	43	337	775	43	338	778	0	1
2896	Gärds Köpinge	Kristianstad	1290	102	1 011	991	102	956	937	0	-55
2900	Gärsnäs	Simrishamn	1291	99	1 062	1 072	99	954	963	0	-108
2904	Hammar	Kristianstad	1290	137	1 965	1 436	137	1 979	1 447	0	14
2906	Hammarlund	Kristianstad	1290	21	357	1 736	21	358	1 740	0	1
2908	Hammenhög	Simrishamn	1291	103	904	878	104	835	804	1	-69
2912	Hanaskog	Östra Göinge	1256	136	1 412	1 036	136	1 268	930	0	-144
3440	Harlösa	Eslöv	1285	78	733	936	78	708	904	0	-25
3444	Hasslarp	Helsingborg	1283	51	476	930	51	424	829	0	-52
3448	Hedeskoga	Ystad	1286	19	271	1 413	19	271	1 413	0	0
3452	Helsingborg	Helsingborg	1283	3 646	84 494	2 317	3 690	87 914	2 382	44	3 420
3456	Hittarp	Helsingborg	1283	195	3 660	1 874	196	3 664	1 870	1	4
2916	Hjärnarp	Ängelholm	1292	121	864	712	122	867	712	0	3
2920	Hjärsås	Östra Göinge	1256	39	279	707	39	258	654	0	-21
3460	Hjärup	Staffanstorp	1230	149	3 040	2 037	158	3 402	2 156	9	362
3464	Hofterup	Kävlinge	1261	251	2 782	1 110	253	2 931	1 160	2	149
3466	Holmeja	Svedala	1263				25	209	849		
2924	Huaröd	Kristianstad	1290	46	284	624	46	277	608	0	-7
3472	Hurva	Eslöv	1285	54	344	638	54	317	586	0	-27
2928	Hyllinge	Åstorp	1277	130	1 938	1 486	131	1 970	1 505	0	32
3476	Häljarp	Landskrona	1282	132	2 480	1 872	135	2 511	1 859	3	31
3484	Härslöv	Landskrona	1282	36	407	1 137	36	386	1 078	0	-21
2936	Hässleholm	Hässleholm	1293	1 158	17 472	1 509	1 159	17 289	1 492	1	-183
2940	Hästveda	Hässleholm	1293	236	1 764	747	236	1 651	699	0	-113
3488	Höganäs	Höganäs	1284	873	13 571	1 554	873	13 401	1 534	0	-170
3492	Hököpinge	Vellinge	1233	62	781	1 267	62	889	1 426	1	108
3496	Höllviken	Vellinge	1233	636	8 709	1 368	638	9 387	1 472	1	678
3500	Hörby	Hörby	1266	400	6 479	1 621	403	6 421	1 594	3	-58
3504	Höör	Höör	1267	582	7 215	1 239	584	7 176	1 229	2	-39
3506	Idala	Lund	1281	86	709	824	86	712	827	0	3
2948	Immeln	Östra Göinge	1256	58	307	533	58	284	493	0	-23
3508	Ingelstråde	Höganäs	1284	36	219	616	36	230	647	0	11
3512	Jonstorp	Höganäs	1284	132	1 539	1 164	133	1 519	1 146	0	-20
3516	Kattarp	Helsingborg	1283	52	662	1 274	52	678	1 303	0	16
2956	Killeberg	Osby	1273	107	657	616	107	568	532	0	-89
2960	Kivik	Simrishamn	1291	120	1 099	915	121	1 044	865	1	-55
3528	Klagstorp	Trelleborg	1287	37	334	900	37	338	911	0	4
2964	Klippan	Klippan	1276	494	7 920	1 604	495	7 402	1 494	2	-518
2968	Klippans bruk	Klippan	1276	45	334	741	45	312	693	0	-22
3532	Klågerup	Svedala	1263	99	1 814	1 838	99	1 855	1 879	0	41
2972	Knislinge	Östra Göinge	1256	274	3 316	1 210	275	3 130	1 140	0	-186
3534	Krika	Klippan	1276				36	215	601		
2980	Kristianstad	Kristianstad	1290	1 727	30 819	1 785	1 737	31 592	1 819	10	773

# 1. Tätorternas areal, folkmängd och invånare per km<sup>2</sup> 1995 och 2000 samt förändringar i areal och folkmängd, fortsättning

Tät- orts- kod	Tätort	Kommun	Kom- mun- kod	1995-12-31			2000-12-31			Förändring	
				Land- areal hektar	Folk- mängd 1995	Täthet Inv./- km <sup>2</sup>	Land- areal hektar	Folk- mängd 2000	Täthet Inv./- km <sup>2</sup>	Land- areal	Befolk- ning
3536	Kristineberg	Malmö	1280	49	1 082	2 201	49	1 025	2 085	0	-57
3540	Kungshult	Eslöv	1285	32	414	1 275	32	378	1 164	0	-36
2984	Kvidinge	Åstorp	1277	150	1 776	1 181	151	1 733	1 148	1	-43
3542	Kvärlöv	Landskrona	1282	36	211	588					
3543	Kyrkheddinge	Staffanstorps	1230	38	241	632	38	237	622	0	-4
3544	Kågeröd	Svalöv	1214	162	1 400	864	162	1 410	870	0	10
3552	Kävlinge	Kävlinge	1261	445	7 776	1 746	452	8 006	1 772	6	230
3556	Köpingebro	Ystad	1286	90	1 109	1 239	90	1 090	1 218	0	-19
3560	Landskrona	Landskrona	1282	1 175	27 924	2 376	1 179	27 393	2 323	4	-531
3568	Lilla Harrie	Kävlinge	1261	40	305	771	40	295	745	0	-10
2988	Linderöd	Kristianstad	1290	75	387	518	75	378	506	0	-9
2992	Ljungbyhed	Klippan	1276	283	2 034	720	283	1 944	688	0	-90
3572	Ljunghusen	Vellinge	1233	381	2 202	578	382	2 253	590	1	51
3574	Ljungstorp och Jägersbo	Höör	1267	60	336	563	61	340	562	1	4
3576	Lomma	Lomma	1262	402	8 156	2 029	407	8 373	2 055	5	217
3580	Ludvigsborg	Hörby	1266	112	687	614	112	695	621	0	8
3584	Lund	Lund	1281	2 418	71 450	2 955	2 458	73 840	3 004	40	2 390
2996	Lunnarp	Tomelilla	1270	45	350	776	45	328	727	0	-22
3588	Löberöd	Eslöv	1285	72	1 008	1 401	72	975	1 352	0	-33
3592	Löddeköpinge	Kävlinge	1261	306	5 304	1 735	306	5 173	1 692	0	-131
3596	Löderup	Ystad	1286	63	523	833	63	527	839	0	4
3000	Lönsboda	Osby	1273	228	2 049	901	228	1 911	840	0	-138
3600	Lövestad	Sjöbo	1265	64	603	943	64	554	866	0	-49
3008	Mala	Hässleholm	1293	57	217	380	57	231	405	0	14
3604	Malmö	Malmö	1280	6 921	234 599	3 390	6 934	248 520	3 584	13	13 921
3010	Margretetorp	Ängelholm	1292	33	220	658	33	210	628	0	-10
3608	Marieholm	Eslöv	1285	124	1 485	1 194	125	1 448	1 161	0	-37
3612	Mjöhult	Höganäs	1284	36	266	749	36	250	704	0	-16
3012	Munka-Ljungby	Ängelholm	1292	213	2 753	1 293	213	2 702	1 269	0	-51
3616	Mölle	Höganäs	1284	75	766	1 016	75	722	957	0	-44
3620	Mörarp	Helsingborg	1283	105	1 677	1 591	106	1 641	1 554	0	-36
3622	Norra Rörum	Höör	1267	34	217	642	34	213	626	0	-4
3016	Norra Åsum	Kristianstad	1290	140	1 244	890	140	1 229	880	0	-15
3632	Nybrostrand	Ystad	1286	62	465	752	62	472	764	0	7
3020	Nymölla	Bromölla	1272	82	343	419	84	314	372	3	-29
3024	Näsum	Bromölla	1272	119	1 249	1 047	119	1 139	955	0	-110
3028	Onslunda	Tomelilla	1270	50	398	799	50	418	838	0	20
3634	Ormanäs och Stanstorp	Höör	1267	142	316	223	143	373	261	1	57
3032	Osby	Osby	1273	816	7 441	911	819	6 903	843	3	-538
3636	Osbyholm	Hörby	1266	38	242	633	38	243	635	0	1
3034	Ovesholm	Kristianstad	1290	18	315	1 735	18	297	1 636	0	-18
3640	Oxie	Malmö	1280	309	9 080	2 934	318	9 242	2 910	8	162
3036	Perstorp	Perstorp	1275	532	5 856	1 100	533	5 321	999	0	-535
3644	Påarp	Helsingborg	1283	153	2 728	1 787	153	2 652	1 734	0	-76
3648	Revingeby	Lund	1281	47	549	1 168	47	540	1 149	0	-9
3040	Rinkaby	Kristianstad	1290	109	672	616	109	681	624	0	9
3652	Rydebäck	Helsingborg	1283	185	4 369	2 359	185	4 287	2 315	0	-82

# 1. Tätorternas areal, folkmängd och invånare per km<sup>2</sup> 1995 och 2000 samt förändringar i areal och folkmängd, fortsättning

Tät- orts- kod	Tätort	Kommun	Kom- mun- kod	1995-12-31			2000-12-31			Förändring	
				Land- areal hektar	Folk- mängd 1995	Täthet Inv/- km <sup>2</sup>	Land- areal hektar	Folk- mängd 2000	Täthet Inv/- km <sup>2</sup>	Land- areal	Befolk- ning
3656	Rydsgård	Skurup	1264	112	1 222	1 090	112	1 248	1 112	0	26
3658	Rängs sand	Vellinge	1233				45	350	779		
3044	Röke	Hässleholm	1293	65	215	333	65	236	366	0	21
3660	Röstånga	Svalöv	1214	132	850	643	132	815	616	0	-35
3662	Sandskogen	Kävlinge	1261	56	291	516	56	397	705	0	106
3048	Sankt Olof	Simrishamn	1291	73	656	898	73	576	788	0	-80
3718	Saxtorpsskogen	Landskrona	1282	127	497	390	127	572	449	0	75
3052	Sibbhult	Östra Göinge	1256	142	1 524	1 070	142	1 389	975	0	-135
3056	Simris	Simrishamn	1291	26	232	881	26	243	923	0	11
3060	Simrishamn	Simrishamn	1291	444	6 531	1 472	445	6 319	1 421	1	-212
3664	Sjöbo	Sjöbo	1265	489	6 201	1 267	489	6 270	1 281	0	69
3668	Sjödiken	Svedala	1263	56	359	640	56	365	651	0	6
3062	Sjöröd	Hässleholm	1293	175	478	273	177	530	300	1	52
3672	Skanör med Falsterbo	Vellinge	1233	542	7 081	1 306	542	7 087	1 307	0	6
3676	Skegrie	Trelleborg	1287	43	584	1 369	43	565	1 320	0	-19
3063	Skepparkroken	Ängelholm	1292	78	645	827	78	678	868	0	33
3072	Skillinge	Simrishamn	1291	81	919	1 136	81	890	1 100	0	-29
3680	Skivarp	Skurup	1264	125	1 129	906	125	1 161	932	0	32
3684	Skurup	Skurup	1264	435	6 654	1 528	436	6 615	1 518	0	-39
3080	Skånes-Fagerhult	Örkelljunga	1257	156	944	605	156	861	552	0	-83
3074	Skåne-Tranås	Tomelilla	1270	29	208	717					
3084	Smedstorp	Tomelilla	1270	58	374	647	58	363	623	0	-11
3688	Smygehamn	Trelleborg	1287	101	1 139	1 128	101	1 152	1 139	0	13
3690	Snogeröd	Höör	1267				14	202	1 411		
3088	Spjutstorp	Tomelilla	1270				31	202	650		
3696	Staffanstorp	Staffanstorp	1230	599	13 302	2 221	629	13 596	2 162	30	294
3700	Stehag	Eslöv	1285	71	958	1 350	71	993	1 400	0	35
3092	Stidsvig	Klippan	1276	114	806	705	115	755	659	0	-51
3096	Stoby	Hässleholm	1293	69	746	1 082	69	717	1 040	0	-29
3704	Stockamöllan	Eslöv	1285	43	297	696	43	281	659	0	-16
3708	Stora Herrestad	Ystad	1286	48	250	523	48	263	551	0	13
3100	Strövelstorp	Ängelholm	1292	83	1 043	1 260	83	1 030	1 240	0	-13
3712	Stångby	Lund	1281	47	733	1 551	47	674	1 427	0	-59
3716	Svalöv	Svalöv	1214	225	3 211	1 426	226	3 071	1 362	0	-140
3720	Svarte	Ystad	1286	57	810	1 421	57	772	1 355	0	-38
3724	Svedala	Svedala	1263	437	9 168	2 099	438	9 085	2 075	1	-83
3102	Svenstorp	Ängelholm	1292	27	253	951	27	250	940	0	-3
3728	Sätöfta	Höör	1267	162	1 046	646	162	1 130	698	0	84
3524	Södra Klagshamn	Malmö	1280	36	457	1 273	36	500	1 376	0	43
3732	Södra Sandby	Lund	1281	322	5 597	1 737	327	5 586	1 709	5	-11
3736	Södra Vrams fålad	Bjuv	1260	40	269	666	41	267	657	0	-2
3104	Sösåla	Hässleholm	1293	191	1 837	962	191	1 749	916	0	-88
3738	Sövde	Sjöbo	1265	35	289	830	35	282	810	0	-7
3740	Sövestad	Ystad	1286	43	339	785	43	360	834	0	21
3744	Teckomatorp	Svalöv	1214	113	1 543	1 369	113	1 563	1 385	0	20
3748	Tjörnarp	Höör	1267	118	704	598	118	722	613	0	18
3108	Tollarp	Kristianstad	1290	366	3 320	907	366	3 174	867	0	-146



# 1. Tätorternas areal, folkmängd och invånare per km<sup>2</sup> 1995 och 2000 samt förändringar i areal och folkmängd, fortsättning

Tät- orts- kod	Tätort	Kommun	Kom- mun- kod	1995-12-31			2000-12-31			Förändring	
				Land- areal hektar	Folk- mängd 1995	Täthet Inv/- km <sup>2</sup>	Land- areal hektar	Folk- mängd 2000	Täthet Inv/- km <sup>2</sup>	Land- areal	Befolk- ning
3112	Tomelilla	Tomelilla	1270	542	5 947	1 097	544	5 946	1 093	2	-1
3116	Torekov	Båstad	1278	171	1 015	592	172	947	550	1	-68
3120	Tormestorp	Hässleholm	1293	104	1 032	994	104	1 038	1 000	0	6
3480	Torna Hällestad	Lund	1281	35	467	1 326	38	534	1 404	3	67
3124	Torsebro	Kristianstad	1290	67	259	385	67	249	369	0	-10
3752	Trelleborg	Trelleborg	1287	1 069	24 391	2 281	1 075	24 850	2 311	6	459
3754	Tullstorp	Malmö	1280	65	213	329	65	237	366	0	24
3756	Tygelsjö	Malmö	1280	91	1 919	2 118	91	1 873	2 067	0	-46
3128	Tyringe	Hässleholm	1293	396	4 914	1 242	396	4 606	1 165	0	-308
3760	Tågarp	Svalöv	1214	41	417	1 011	41	413	1 002	0	-4
3764	Tånga och Rögle	Helsingborg	1283				42	226	540		
3136	Valje	Bromölla	1272	79	739	937	79	723	916	0	-16
3772	Vallåkra	Helsingborg	1283	59	629	1 075	59	592	1 011	0	-37
3140	Vankiva	Hässleholm	1293	44	406	919	44	376	851	0	-30
3142	Vanneberga	Kristianstad	1290	39	217	560	39	206	530	0	-11
3776	Veberöd	Lund	1281	243	3 622	1 492	245	3 569	1 458	2	-53
3144	Vejbystrand	Ängelholm	1292	262	2 721	1 039	263	2 714	1 031	1	-7
3780	Vellinge	Vellinge	1233	295	6 112	2 071	296	5 973	2 021	0	-139
3148	Viby	Kristianstad	1290	105	951	903	105	927	880	0	-24
3152	Vik	Simrishamn	1291	50	327	650	50	282	559	0	-45
3784	Viken	Höganäs	1284	206	3 201	1 555	206	3 269	1 588	0	68
3156	Vinnö	Kristianstad	1290	93	509	545	93	488	522	0	-21
3160	Vinslöv	Hässleholm	1293	414	3 945	952	414	3 818	922	0	-127
3788	Vintrie	Malmö	1280				18	203	1 118		
3164	Vitaby	Simrishamn	1291	37	287	777	37	271	725	0	-16
3168	Vittsjö	Hässleholm	1293	257	1 785	693	257	1 724	670	0	-61
3170	Vittskövle	Kristianstad	1290	39	214	549	39	224	575	0	10
3792	Vollsjö	Sjöbo	1265	94	743	789	95	737	779	0	-6
3830	Väggarp	Eslöv	1285	13	225	1 678	13	212	1 581	0	-13
3800	Västra Ingelstad	Vellinge	1233	54	707	1 321	54	707	1 321	0	0
3802	Västra Karaby	Kävlinge	1261	43	219	509					
3172	Västra Karup	Båstad	1278	114	591	520	114	594	523	0	3
3176	Västra Torup	Hässleholm	1293	59	233	397	59	220	375	0	-13
3180	Yngsjö	Kristianstad	1290	50	334	671	54	334	622	4	0
3808	Ystad	Ystad	1286	757	16 291	2 151	774	16 851	2 177	17	560
3184	Åhus	Kristianstad	1290	927	8 568	924	923	8 681	941	-4	113
3812	Åkarp	Burlöv	1231	232	5 381	2 319	232	5 339	2 301	0	-42
3188	Åsljunga	Örkelljunga	1257	108	741	689	108	717	667	0	-24
3192	Åstorp	Åstorp	1277	639	8 402	1 315	639	8 007	1 253	0	-395
3196	Ängelholm	Ängelholm	1292	1 192	20 964	1 759	1 217	21 716	1 784	26	752
3816	Äsperöd	Sjöbo	1265	27	229	839	27	235	861	0	6
3820	Ödåkra	Helsingborg	1283	273	4 839	1 773	274	4 839	1 768	1	0
3200	Önnestad	Kristianstad	1290	164	1 399	855	164	1 377	841	0	-22
3208	Örkelljunga	Örkelljunga	1257	512	4 531	885	514	4 416	860	1	-115
3212	Östanå	Östra Göinge	1256	59	287	490	59	250	426	0	-37
3216	Österslöv	Kristianstad	1290	47	415	882	47	402	855	0	-13
3832	Östra Grevie	Vellinge	1233	43	426	989	43	420	975	0	-6

# 1. Tätorternas areal, folkmängd och invånare per km<sup>2</sup> 1995 och 2000 samt förändringar i areal och folkmängd, fortsättning

Tät- orts- kod	Tätort	Kommun	Kom- mun- kod	1995-12-31			2000-12-31			Förändring	
				Land- areal hektar	Folk- mängd 1995	Täthet Inv/- km <sup>2</sup>	Land- areal hektar	Folk- mängd 2000	Täthet Inv/- km <sup>2</sup>	Land- areal	Befolk- ning
3220	Östra Karup	Båstad	1278	78	569	733	80	577	724	2	8
3224	Östra Ljungby	Klippan	1276	95	877	919	95	858	899	0	-19
3228	Östra Sönnarslöv	Kristianstad	1290	66	304	460	66	285	432	0	-19
3232	Östra Tommarp	Simrishamn	1291	50	335	674	50	304	612	0	-31
<b>Hallands län</b>											
3900	Anneberg	Kungsbacka	1384	96	1 042	1 085	106	1 449	1 364	10	407
3904	Backa	Kungsbacka	1384	140	1 464	1 047	140	1 455	1 038	0	-9
3908	Bergagård	Falkenberg	1382	31	316	1 028	31	282	907	0	-34
4300	Billdal	Kungsbacka	1384	918	8 403	916	919	9 053	986	1	650
3910	Brattås	Kungsbacka	1384	58	290	497	58	326	559	0	36
3912	Bua	Varberg	1383	125	1 667	1 331	126	1 680	1 333	1	13
3914	Buerås	Kungsbacka	1384	54	445	818	55	522	954	0	77
3916	Eldsberga	Halmstad	1380	96	721	754	96	691	722	0	-30
3920	Falkenberg	Falkenberg	1382	1 434	18 308	1 277	1 436	18 580	1 294	3	272
3928	Fjärås kyrkby	Kungsbacka	1384	129	1 944	1 505	130	2 041	1 574	1	97
3932	Frillesås	Kungsbacka	1384	113	1 070	947	116	1 100	950	3	30
3934	Frösakull	Halmstad	1380	66	894	1 346	74	905	1 230	7	11
3935	Fyllinge	Halmstad	1380	190	2 905	1 529	191	2 850	1 491	1	-55
3936	Genevad	Laholm	1381	61	629	1 027	61	592	966	0	-37
3940	Getinge	Halmstad	1380	213	1 890	888	213	1 843	866	0	-47
3944	Glommen	Falkenberg	1382	73	697	949	74	663	902	0	-34
3947	Gottskär	Kungsbacka	1384	339	3 420	1 008	345	3 541	1 026	6	121
3948	Gullbrandstorp	Halmstad	1380	105	1 489	1 423	105	1 440	1 376	0	-49
3952	Gullbranna	Halmstad	1380	51	790	1 545	51	766	1 498	0	-24
3950	Gundal och Högås	Kungsbacka	1384				79	313	394		
3954	Hagryd-Dala	Kungsbacka	1384	46	227	496	46	249	541	0	22
3956	Halla Heberg	Kungsbacka	1384	45	536	1 190	45	509	1 130	0	-27
3960	Halmstad	Halmstad	1380	3 223	51 404	1 595	3 234	53 487	1 654	10	2 083
3964	Harplinge	Halmstad	1380	127	1 416	1 112	128	1 447	1 129	1	31
3968	Hasslöv	Laholm	1381	45	257	577	45	257	577	0	0
3972	Haverdal	Halmstad	1380	251	1 323	528	251	1 335	531	1	12
3976	Heberg	Falkenberg	1382	70	500	713	70	477	680	0	-23
3982	Himle	Varberg	1383	40	250	632	40	275	695	0	25
3984	Hishult	Laholm	1381	74	392	529	74	365	492	0	-27
3986	Hjälme	Kungsbacka	1384	19	241	1 255	19	249	1 297	0	8
3990	Hjälmed	Kungsbacka	1384	82	342	420	82	348	422	1	6
3988	Holm	Halmstad	1380	55	485	877	55	449	812	0	-36
3992	Hyltebruk	Hylte	1315	489	4 016	821	489	3 671	750	0	-345
3996	Kinnared	Hylte	1315	88	322	365	88	307	348	0	-15
3998	Kläppa	Kungsbacka	1384	22	225	1 027	22	244	1 114	0	19
4000	Knäred	Laholm	1381	228	1 292	567	228	1 129	495	0	-163
4008	Kungsbacka	Kungsbacka	1384	893	16 359	1 831	918	17 133	1 867	24	774
4012	Kungsäter	Varberg	1383	70	405	580	70	359	515	0	-46
4016	Kvibille	Halmstad	1380	84	869	1 032	84	846	1 005	0	-23
4028	Laholm	Laholm	1381	407	5 610	1 380	407	5 644	1 388	0	34
4032	Landeryd	Hylte	1315	80	405	505	80	398	497	0	-7

# 1. Tätorternas areal, folkmängd och invånare per km<sup>2</sup> 1995 och 2000 samt förändringar i areal och folkmängd, fortsättning

Tät- orts- kod	Tätort	Kommun	Kom- mun- kod	1995-12-31			2000-12-31			Förändring	
				Land- areal hektar	Folk- mängd 1995	Täthet Inv/- km <sup>2</sup>	Land- areal hektar	Folk- mängd 2000	Täthet Inv/- km <sup>2</sup>	Land- areal	Befolk- ning
4034	Laxvik	Halmstad	1380	56	416	749	56	436	785	0	20
4038	Lerkil	Kungsbacka	1384	128	296	230	129	348	270	0	52
4036	Lilla Tjärby	Laholm	1381	77	925	1 195	77	906	1 171	0	-19
4040	Långås	Falkenberg	1382	68	592	871	68	544	800	0	-48
4044	Mellbystrand	Laholm	1381	293	1 440	492	298	1 548	519	5	108
4052	Morup	Falkenberg	1382	53	259	492	53	249	473	0	-10
4054	Onsala	Kungsbacka	1384	667	6 352	952	673	6 893	1 024	6	541
4056	Oskarström	Halmstad	1380	348	3 978	1 144	348	3 867	1 110	1	-111
4058	Ringsegård	Falkenberg	1382	38	323	849	42	344	811	4	21
4060	Rolfstorp	Varberg	1383	75	550	731	75	529	703	0	-21
4068	Rydöbruk	Hylte	1315	114	408	357	114	380	332	0	-28
4072	Rännelöv	Laholm	1381	70	442	633	70	450	644	0	8
4076	Sennan	Halmstad	1380	74	466	631	74	429	581	0	-37
4080	Simlångsdalen	Halmstad	1380	67	598	895	67	580	868	0	-18
4084	Skedala	Halmstad	1380	42	392	938	42	364	871	0	-28
4088	Skogstorp	Falkenberg	1382	138	2 203	1 591	139	2 111	1 515	1	-92
4092	Skottorp	Laholm	1381	75	459	612	75	448	594	0	-11
4096	Skrea	Falkenberg	1382	76	595	788	76	600	795	0	5
4098	Skummeslövsstrand	Laholm	1381	66	478	725	68	482	710	2	4
4100	Skällinge	Varberg	1383	67	646	958	68	609	898	0	-37
4104	Slöinge	Falkenberg	1382	102	935	920	102	940	925	0	5
4106	Steninge	Halmstad	1380	160	728	456	160	743	464	0	15
4108	Särö	Kungsbacka	1384	452	2 696	596	453	2 866	633	0	170
4122	Södra Näs	Varberg	1383	32	392	1 243	32	375	1 189	0	-17
4112	Tofta	Varberg	1383	52	357	681	52	316	603	0	-41
4116	Torup	Hylte	1315	164	1 276	779	164	1 208	738	0	-68
4120	Träslövsläge	Varberg	1383	110	1 685	1 534	121	1 823	1 506	11	138
4124	Trönninge	Halmstad	1380	118	1 318	1 120	121	1 395	1 151	4	77
4128	Trönninge	Varberg	1383	56	850	1 517	56	865	1 539	0	15
4132	Tvååker	Varberg	1383	225	2 435	1 084	225	2 355	1 047	0	-80
4134	Tylösand	Halmstad	1380	51	334	655	51	345	675	0	11
4136	Tångaberg	Varberg	1383	50	402	805	50	390	779	0	-12
4140	Ullared	Falkenberg	1382	126	835	662	126	789	626	0	-46
4144	Unnaryd	Hylte	1315	122	748	613	122	776	636	0	28
4148	Vallberga	Laholm	1381	87	676	779	87	663	764	0	-13
4152	Vallda	Kungsbacka	1384	128	1 214	952	128	1 315	1 029	0	101
4156	Varberg	Varberg	1383	1 286	24 491	1 904	1 293	25 067	1 939	6	576
4160	Veddige	Varberg	1383	175	2 213	1 262	176	2 142	1 219	0	-71
4164	Veinge	Laholm	1381	131	1 248	951	131	1 180	899	0	-68
4168	Vessigebro	Falkenberg	1382	103	738	719	103	730	710	0	-8
4176	Villshärad	Halmstad	1380	83	598	719	84	634	752	1	36
4180	Vinberg	Falkenberg	1382	44	569	1 292	44	569	1 286	0	0
4182	Vinbergs kyrkby	Falkenberg	1382	62	216	347	62	211	339	0	-5
4184	Våxtorp	Laholm	1381	136	963	707	137	974	710	1	11
4188	Väröbacka	Varberg	1383	84	561	668	84	508	603	0	-53
4224	Västra Hagen	Kungsbacka	1384	167	644	386	167	737	441	0	93
4190	Ysby	Laholm	1381	36	261	724	36	247	685	0	-14

# 1. Tätorternas areal, folkmängd och invånare per km<sup>2</sup> 1995 och 2000 samt förändringar i areal och folkmängd, fortsättning

Tät- orts- kod	Tätort	Kommun	Kom- mun- kod	1995-12-31			2000-12-31			Förändring	
				Land- areal hektar	Folk- mängd 1995	Täthet Inv./- km <sup>2</sup>	Land- areal hektar	Folk- mängd 2000	Täthet Inv./- km <sup>2</sup>	Land- areal	Befolk- ning
4192	Åled	Halmstad	1380	198	1 562	788	198	1 498	755	0	-64
4196	Årstad	Falkenberg	1382	37	245	663	37	254	688	0	9
4200	Åsa	Kungsbacka	1384	269	2 874	1 068	275	3 092	1 125	6	218
4204	Åsby	Varberg	1383	60	467	782	60	461	772	0	-6
4212	Älvsered	Falkenberg	1382	99	468	474	99	452	456	0	-16
4216	Ätran	Falkenberg	1382	65	401	621	66	404	610	2	3
4228	Ölmanäs	Kungsbacka	1384	53	234	441	59	348	589	6	114
<b>Västra Götalands län</b>											
4700	Alingsås	Alingsås	1489	1 092	22 027	2 017	1 094	22 361	2 044	2	334
4704	Alvhem	Ale	1440	21	237	1 146	21	224	1 084	0	-13
4708	Ambjörnarp	Tranemo	1452	86	317	370	86	303	352	0	-14
4296	Ammenäs	Uddevalla	1485	151	376	249	151	386	255	0	10
4550	Andalen	Göteborg	1480	143	964	673	153	1 669	1 092	10	705
4294	Angered	Göteborg	1480	145	595	409	147	622	423	2	27
4712	Annelund	Herrljunga	1466	77	594	773	77	531	691	0	-63
4716	Aplared	Borås	1490	55	442	810	55	459	841	0	17
5200	Ardala	Skara	1495	53	768	1 454	53	721	1 365	0	-47
5204	Arentorp	Vara	1470	57	492	862	57	489	856	0	-3
4298	Asperö	Göteborg	1480	33	435	1 322	33	449	1 365	0	14
5208	Axvall	Skara	1495	111	1 240	1 118	111	1 170	1 055	0	-70
4290	Benareby	Härryda	1401	64	311	487	65	340	523	1	29
4720	Bengtsfors	Bengtsfors	1460	327	3 524	1 077	328	3 351	1 023	0	-173
4724	Berghem	Mark	1463	78	376	481	78	379	484	0	3
4728	Billingsfors	Bengtsfors	1460	227	1 509	664	228	1 358	596	0	-151
4732	Björboholm	Lerum	1441	145	637	438	146	667	457	0	30
4736	Björketorp	Mark	1463	61	445	733	61	403	663	0	-42
4304	Björkö	Öckerö	1407	85	1 303	1 535	85	1 349	1 584	0	46
4302	Björlanda	Göteborg	1480	87	370	427	87	450	519	0	80
4306	Björrod	Härryda	1401	72	472	653	72	519	718	0	47
4308	Bleket	Tjörn	1419	41	236	577	41	243	591	0	7
4740	Blidsberg	Ulricehamn	1491	87	574	660	87	539	620	0	-35
5212	Blikstorp	Hjo	1497	44	210	476					
4744	Bollebygd	Bollebygd	1443	240	3 320	1 383	241	3 241	1 347	0	-79
4748	Borgstena	Borås	1490	64	413	641	64	371	576	0	-42
4752	Borås	Borås	1490	2 943	60 790	2 065	2 943	61 929	2 104	0	1 139
4310	Bosnäs	Borås	1490				47	209	442		
4312	Bovallstrand	Sotenäs	1427	68	486	716	68	495	723	1	9
4316	Brastad	Lysekil	1484	185	2 051	1 108	185	1 855	1 002	0	-196
4756	Bredared	Borås	1490	31	296	961	31	282	916	0	-14
4760	Brålanda	Vänersborg	1487	153	1 551	1 016	153	1 478	968	0	-73
4764	Bränna	Mellerud	1461	58	237	409	58	245	423	0	8
4322	Brännö	Göteborg	1480	77	525	677	79	627	789	2	102
4768	Bäckefors	Bengtsfors	1460	138	766	556	138	710	514	0	-56
4772	Dals Långed	Bengtsfors	1460	260	1 788	688	260	1 743	670	0	-45
4776	Dals Rostock	Mellerud	1461	141	891	633	141	855	607	0	-36
4780	Dalsjöfors	Borås	1490	285	3 454	1 212	286	3 384	1 184	1	-70

# 1. Tätorternas areal, folkmängd och invånare per km<sup>2</sup> 1995 och 2000 samt förändringar i areal och folkmängd, fortsättning

Tät- orts- kod	Tätort	Kommun	Kom- mun- kod	1995-12-31			2000-12-31			Förändring	
				Land- areal hektar	Folk- mängd 1995	Täthet Inv/- km <sup>2</sup>	Land- areal hektar	Folk- mängd 2000	Täthet Inv/- km <sup>2</sup>	Land- areal	Befolk- ning
4784	Dalstorp	Tranemo	1452	108	803	745	109	793	730	1	-10
4788	Dalum	Ulricehamn	1491	60	592	981	60	604	1 001	0	12
4792	Dannike	Borås	1490	41	421	1 035	41	389	953	0	-32
4324	Dingle	Munkedal	1430	105	979	930	105	881	837	0	-98
4328	Diseröd	Kungälv	1482	71	1 206	1 702	72	1 248	1 726	1	42
4332	Donsö	Göteborg	1480	98	1 396	1 429	98	1 405	1 438	0	9
4796	Ed	Dals-Ed	1438	378	3 044	805	378	3 014	797	0	-30
5216	Eggby	Skara	1495	28	271	959	28	241	853	0	-30
5220	Ekedalen	Tidaholm	1498	54	458	847	54	424	784	0	-34
4336	Ellös	Orust	1421	111	1 045	942	111	1 016	915	0	-29
5224	Emtunga	Vara	1470	30	280	945	30	278	938	0	-2
4334	Eskilsby och Snugga	Härryda	1401	65	216	331	65	207	318	0	-9
4338	Fagerhult	Uddevalla	1485	35	413	1 191	35	394	1 136	0	-19
5232	Fagersanna	Tibro	1472	82	633	774	82	555	679	0	-78
5236	Falköping	Falköping	1499	831	15 655	1 883	832	15 369	1 848	0	-286
4800	Fengersfors	Åmål	1492	97	373	383	97	387	397	0	14
5240	Filsbäck	Lidköping	1494	54	647	1 201	56	638	1 133	2	-9
4340	Fiskebäckskil	Lysekil	1484	73	483	666	73	438	604	0	-45
4344	Fjällbacka	Tanum	1435	98	927	947	98	836	854	0	-91
5244	Floby	Falköping	1499	227	1 589	699	227	1 512	665	0	-77
4804	Floda	Lerum	1441	589	8 017	1 362	589	7 850	1 334	0	-167
5248	Forsvik	Karlsborg	1446	85	479	566	85	374	442	0	-105
4348	Fotö	Öckerö	1407	35	504	1 450	35	529	1 514	0	25
4808	Fristad	Borås	1490	494	4 765	965	497	4 632	932	3	-133
4812	Fritsla	Mark	1463	328	2 472	753	329	2 276	693	0	-196
4816	Frufällan	Borås	1490	103	779	754	103	810	784	0	31
5250	Främmestad	Essunga	1445	51	405	800	51	411	811	0	6
4820	Frändefors	Vänersborg	1487	86	686	795	86	627	727	0	-59
5254	Fröjered	Tidaholm	1498	40	207	519	40	200	501	0	-7
4824	Fåglavik	Herrljunga	1466	57	214	372	57	203	353	0	-11
4828	Färgelanda	Färgelanda	1439	211	2 046	969	211	1 917	908	0	-129
5258	Gillstad	Lidköping	1494	21	202	953					
4356	Grebbestad	Tanum	1435	114	1 257	1 101	115	1 265	1 100	1	8
4832	Grimsås	Tranemo	1452	89	793	891	89	788	881	0	-5
4360	Grundsund	Lysekil	1484	70	818	1 170	70	737	1 054	0	-81
4836	Gråbo	Lerum	1441	189	3 755	1 986	189	3 778	1 994	0	23
4840	Gräfsnäs	Alingsås	1489	82	391	479	82	402	493	0	11
5260	Grästorp	Grästorp	1444	216	3 122	1 443	217	3 002	1 386	0	-120
5264	Gudhem	Falköping	1499	34	497	1 451	34	457	1 334	0	-40
5268	Gullspång	Gullspång	1447	173	1 358	784	173	1 193	689	0	-165
4848	Gånghester	Borås	1490	117	1 599	1 366	118	1 508	1 281	1	-91
5272	Gårdsjö	Gullspång	1447	62	218	353					
4852	Gällstad	Ulricehamn	1491	59	513	866	59	503	849	0	-10
4856	Göta	Lilla Edet	1462	99	977	984	99	970	977	0	-7
4368	Göteborg	Göteborg	1480	19 845	480 839	2 423	19 878	495 849	2 494	33	15 010
5280	Götene	Götene	1471	456	4 973	1 091	456	4 655	1 020	1	-318
4370	Hallerna	Stenungsund	1415	16	401	2 535	20	492	2 516	4	91

# 1. Tätorternas areal, folkmängd och invånare per km<sup>2</sup> 1995 och 2000 samt förändringar i areal och folkmängd, fortsättning

Tät- orts- kod	Tätort	Kommun	Kom- mun- kod	1995-12-31			2000-12-31			Förändring	
				Land- areal hektar	Folk- mängd 1995	Täthet Inv/- km <sup>2</sup>	Land- areal hektar	Folk- mängd 2000	Täthet Inv/- km <sup>2</sup>	Land- areal	Befolk- ning
4372	Hamburgsund	Tanum	1435	100	745	744	101	765	761	0	20
4860	Hedared	Borås	1490	56	432	776	56	373	669	0	-59
4380	Hedekas	Munkedal	1430	71	410	577	71	382	537	0	-28
4384	Henån	Orust	1421	185	1 889	1 023	187	1 836	981	2	-53
4388	Herrestad	Uddevalla	1485	191	2 434	1 275	192	2 440	1 272	1	6
4864	Herrljunga	Herrljunga	1466	371	3 888	1 049	371	3 783	1 020	0	-105
4868	Hillared	Svenljunga	1465	111	663	598	111	629	567	0	-34
4392	Hindås	Härryda	1401	284	1 933	679	287	2 001	697	2	68
5296	Hjo	Hjo	1497	437	6 305	1 442	443	5 998	1 354	6	-307
4396	Hjuvik	Göteborg	1480	276	3 021	1 097	277	3 424	1 236	2	403
4870	Hjälmaröd	Alingsås	1489	34	202	592	34	209	612	0	7
4872	Hjärtum	Lilla Edet	1462	49	420	857	49	402	821	0	-18
4398	Hogstorp	Uddevalla	1485	37	393	1 054	37	380	1 019	0	-13
4876	Holsljunga	Svenljunga	1465	34	285	836	34	245	719	0	-40
4880	Horred	Mark	1463	152	1 250	821	152	1 230	808	0	-20
5300	Hova	Gullspång	1447	181	1 570	868	181	1 431	791	0	-139
4400	Hovenäset	Sotenäs	1427	26	255	983	26	213	821	0	-42
4884	Hultafors	Bollebygd	1443	57	242	426	57	233	410	0	-9
4888	Hulu	Ulricehamn	1491	41	289	705	41	269	656	0	-20
4404	Hunnebostrand	Sotenäs	1427	162	1 842	1 138	162	1 804	1 113	0	-38
4406	Hyppeln	Öckerö	1407	15	206	1 329					
4892	Hyssna	Mark	1463	162	627	387	162	591	364	0	-36
4896	Håverud	Mellerud	1461	59	206	347					
5304	Hällekis	Götene	1471	188	749	398	188	732	389	0	-17
4410	Hällesåker	Mölnadal	1481	64	321	503	64	337	524	1	16
4412	Hällevadsholm	Munkedal	1430	91	822	907	91	769	844	0	-53
4414	Hälleviksstrand	Orust	1421	28	256	904	29	225	785	0	-31
4354	Hällingsjö	Härryda	1401	41	272	666	41	263	644	0	-9
4420	Hälsö	Öckerö	1407	51	646	1 255	51	616	1 197	0	-30
4424	Härryda	Härryda	1401	235	744	316	235	821	349	0	77
4900	Högsäter	Färgelanda	1439	105	726	689	105	757	718	0	31
4904	Hökerum	Ulricehamn	1491	89	725	815	89	682	766	0	-43
4428	Hönö	Öckerö	1407	294	4 707	1 601	295	4 815	1 632	1	108
4514	Höviksnäs	Tjörn	1419	60	1 109	1 837	61	1 160	1 914	0	51
5308	Igelstorp	Skövde	1496	65	709	1 098	66	653	987	2	-56
4908	Ingared	Alingsås	1489	80	1 297	1 612	80	1 245	1 548	0	-52
4432	Jonsered	Partille	1402	64	956	1 489	64	960	1 496	0	4
5312	Jonslund	Essunga	1445	56	365	649	56	330	587	0	-35
5316	Jung	Vara	1470	104	413	398	104	396	382	0	-17
5320	Järpås	Lidköping	1494	101	823	818	101	822	817	0	-1
4436	Jörlanda	Stenungsund	1415	64	804	1 264	64	792	1 245	0	-12
4434	Kalvsund	Öckerö	1407	18	215	1 166	18	225	1 220	0	10
4438	Kareby	Kungälv	1482	22	321	1 446	22	288	1 298	0	-33
5324	Karlsborg	Karlsborg	1446	532	3 941	740	533	3 693	693	0	-248
4439	Kebal	Strömstad	1486	27	340	1 276	27	290	1 072	0	-50
4912	Kinna	Mark	1463	1 397	14 618	1 046	1 399	14 312	1 023	2	-306
5328	Kinnarp	Falköping	1499	122	1 036	847	123	975	796	0	-61

# 1. Tätorternas areal, folkmängd och invånare per km<sup>2</sup> 1995 och 2000 samt förändringar i areal och folkmängd, fortsättning

Tät- orts- kod	Tätort	Kommun	Kom- mun- kod	1995-12-31			2000-12-31			Förändring	
				Land- areal hektar	Folk- mängd 1995	Täthet Inv/- km <sup>2</sup>	Land- areal hektar	Folk- mängd 2000	Täthet Inv/- km <sup>2</sup>	Land- areal	Befolk- ning
4916	Kinnarumma	Borås	1490	41	277	680	41	268	658	0	-9
4440	Klädesholmen	Tjörn	1419	28	496	1 749	28	459	1 619	0	-37
4444	Kode	Kungälv	1482	124	1 503	1 209	126	1 420	1 124	2	-83
5332	Korsberga	Hjo	1497	39	237	606	39	238	608	0	1
4448	Kungshamn	Sotenäs	1427	202	3 144	1 557	202	3 108	1 539	0	-36
4452	Kungälv	Kungälv	1482	1 035	20 181	1 951	1 062	20 454	1 927	27	273
4456	Kvislungeby	Göteborg	1480	37	303	821	39	519	1 331	2	216
5336	Kvånum	Vara	1470	156	1 405	901	156	1 222	784	0	-183
4464	Kåhög	Partille	1402	48	737	1 528	48	731	1 515	0	-6
4468	Kållekärr	Tjörn	1419	51	524	1 026	52	550	1 067	0	26
4472	Kålleröd	Mölnadal	1481	454	6 572	1 447	454	6 593	1 452	0	21
5340	Källby	Götene	1471	134	1 676	1 254	135	1 563	1 154	2	-113
4476	Källö-Knippla	Öckerö	1407	29	449	1 564	29	466	1 623	0	17
4480	Kärna	Kungälv	1482	42	445	1 060	42	441	1 051	0	-4
5344	Kättilstorp	Falköping	1499	39	262	671	39	276	707	0	14
4484	Landvetter	Härryda	1401	381	5 223	1 370	388	5 486	1 413	7	263
5346	Larv	Vara	1470	38	224	582	38	200	520	0	-24
5348	Lerdala	Skövde	1496	63	489	770	63	478	753	0	-11
4920	Lerum	Lerum	1441	1 383	15 426	1 116	1 386	15 543	1 121	4	117
5352	Lidköping	Lidköping	1494	1 419	24 195	1 705	1 468	24 389	1 661	49	194
4924	Lilla Edet	Lilla Edet	1462	424	5 176	1 221	424	4 910	1 159	0	-266
4928	Limmared	Tranemo	1452	147	1 506	1 024	147	1 441	980	0	-65
4488	Lindome	Mölnadal	1481	692	10 195	1 474	698	10 505	1 504	7	310
4932	Ljung	Herrljunga	1466	83	677	818	83	709	857	0	32
4936	Ljungsarp	Tranemo	1452	39	252	643	39	231	589	0	-21
4492	Ljungskile	Uddevalla	1485	358	3 326	930	358	3 406	952	0	80
5356	Lugnås	Mariestad	1493	90	631	704	90	671	749	0	40
5360	Lundsbrunn	Götene	1471	121	997	822	124	913	738	2	-84
5364	Lyrestad	Mariestad	1493	60	577	962	60	532	887	0	-45
4496	Lysekil	Lysekil	1484	356	8 010	2 248	358	7 582	2 120	1	-428
4498	Låssby	Göteborg	1480				31	209	671		
4940	Långhem	Tranemo	1452	102	1 107	1 082	102	1 042	1 019	0	-65
4944	Lödöse	Lilla Edet	1462	119	1 227	1 029	121	1 227	1 012	2	0
5368	Madängsholm	Tidaholm	1498	81	464	572	81	439	539	0	-25
4500	Malmön	Sotenäs	1427	44	292	660	44	257	581	0	-35
4948	Marbäck	Ulricehamn	1491	62	502	816	62	487	791	0	-15
5372	Mariestad	Mariestad	1493	1 060	15 679	1 480	1 061	15 043	1 418	2	-636
4504	Marstrand	Kungälv	1482	88	1 337	1 521	88	1 377	1 566	0	40
4952	Mellerud	Mellerud	1461	305	4 063	1 333	305	3 832	1 257	0	-231
4956	Mjöbäck	Svenljunga	1465	70	339	483	70	320	456	0	-19
5376	Moholm	Töreboda	1473	108	807	750	108	736	684	0	-71
4508	Mollösund	Orust	1421	37	362	978	37	316	854	0	-46
4512	Munkedal	Munkedal	1430	540	3 917	726	540	3 776	699	0	-141
4516	Myggenäs	Tjörn	1419	108	1 185	1 095	120	1 257	1 046	12	72
4518	Mysterna	Göteborg	1480	43	564	1 319	55	1 264	2 293	12	700
4960	Målsryd	Borås	1490	99	951	961	99	933	943	0	-18
5384	Mölltorp	Karlsborg	1446	129	1 116	863	129	1 078	833	0	-38

# 1. Tätorternas areal, folkmängd och invånare per km<sup>2</sup> 1995 och 2000 samt förändringar i areal och folkmängd, fortsättning

Tät- orts- kod	Tätort	Kommun	Kom- mun- kod	1995-12-31			2000-12-31			Förändring	
				Land- areal hektar	Folk- mängd 1995	Täthet Inv/- km <sup>2</sup>	Land- areal hektar	Folk- mängd 2000	Täthet Inv/- km <sup>2</sup>	Land- areal	Befolk- ning
4520	Mölnlycke	Härryda	1401	774	12 825	1 656	778	13 675	1 757	4	850
4968	Nitta	Ulricehamn	1491	31	363	1 190	31	357	1 170	0	-6
4970	Nittorp	Tranemo	1452	25	210	849					
4522	Nolvik	Göteborg	1480	81	614	757	84	844	1 003	3	230
4974	Nordkroken	Vänersborg	1487	39	420	1 076	39	414	1 061	0	-6
4972	Norsesund	Alingsås	1489				63	238	378		
5388	Nossebro	Essunga	1445	180	1 890	1 051	180	1 734	962	0	-156
4526	Nya Långenas	Härryda	1401				22	220	1 004		
4978	Nygård	Lilla Edet	1462	66	449	678	66	463	699	0	14
4976	Nödinge-Nol	Ale	1440	547	8 695	1 591	552	8 873	1 608	5	178
5392	Odensberg	Falköping	1499	32	295	931	32	280	883	0	-15
4528	Olofstorp	Göteborg	1480	221	1 726	782	231	2 144	928	10	418
4984	Olsfors	Bollebygd	1443	56	610	1 084	56	592	1 052	0	-18
4986	Olstorp	Lerum	1441	153	732	478	158	875	553	5	143
5396	Otterbäcken	Gullspång	1447	150	923	614	151	846	562	0	-77
4532	Rabbalshede	Tanum	1435	56	263	466	59	259	441	2	-4
4540	Rixö	Lysekil	1484	124	389	313	124	410	330	0	21
4988	Rosenlund	Tranemo	1452	34	357	1 053	34	344	1 015	0	-13
4542	Rya	Härryda	1401	61	265	435	61	284	466	0	19
4992	Rydal	Mark	1463	55	330	602	55	348	635	0	18
4996	Rydboholm	Borås	1490	126	962	761	126	950	751	0	-12
5000	Rångedala	Borås	1490	74	384	520	74	384	520	0	0
5004	Rännaväg	Ulricehamn	1491	49	367	749	49	354	722	0	-13
4544	Rävlanda	Härryda	1401	146	1 344	924	146	1 317	905	0	-27
4546	Rödbo	Göteborg	1480	42	265	638	42	245	590	0	-20
4548	Rönnäng	Tjörn	1419	153	1 517	990	154	1 522	990	0	5
4552	Rörö	Öckerö	1407	53	286	540	53	299	564	0	13
5404	Saleby	Lidköping	1494	47	233	497	47	222	473	0	-11
5008	Sandared	Borås	1490	244	2 956	1 210	244	2 966	1 214	0	10
5012	Sandhult	Borås	1490	55	600	1 092	55	605	1 101	0	5
5016	Sexdrega	Svenljunga	1465	92	829	900	92	811	881	0	-18
5020	Sjuntorp	Trollhättan	1488	240	2 199	917	240	2 142	893	0	-57
5024	Sjömarken	Borås	1490	209	2 209	1 055	211	2 253	1 070	1	44
5022	Sjötofta	Tranemo	1452	65	266	408	65	239	366	0	-27
5412	Sjötorp	Mariestad	1493	86	635	735	86	587	679	0	-48
5032	Sjövik	Lerum	1441	83	926	1 115	83	902	1 083	0	-24
5416	Skagersvik	Gullspång	1447	57	291	512	57	273	480	0	-18
5420	Skara	Skara	1495	749	10 938	1 461	749	10 703	1 430	0	-235
4556	Skee	Strömstad	1486	112	618	551	113	598	531	0	-20
5036	Skepplanda	Ale	1440	102	1 951	1 907	102	1 902	1 859	0	-49
5424	Skultorp	Skövde	1496	262	3 464	1 324	262	3 451	1 316	1	-13
5040	Skåpafors	Bengtsfors	1460	107	388	361	107	357	332	0	-31
4560	Skärhamn	Tjörn	1419	222	3 147	1 418	223	3 084	1 384	1	-63
5428	Skövde	Skövde	1496	1 946	32 146	1 652	1 956	32 505	1 662	9	359
4564	Smögen	Sotenäs	1427	103	1 604	1 560	103	1 514	1 470	0	-90
5044	Sollebrunn	Alingsås	1489	140	1 436	1 025	140	1 419	1 012	0	-17
4566	Starrkärr och Näs	Stenungsund	1415	102	389	380	102	383	374	0	-6



# 1. Tätorternas areal, folkmängd och invånare per km<sup>2</sup> 1995 och 2000 samt förändringar i areal och folkmängd, fortsättning

Tät- orts- kod	Tätort	Kommun	Kom- mun- kod	1995-12-31			2000-12-31			Förändring	
				Land- areal hektar	Folk- mängd 1995	Täthet Inv/- km <sup>2</sup>	Land- areal hektar	Folk- mängd 2000	Täthet Inv/- km <sup>2</sup>	Land- areal	Befolk- ning
5436	Stenstorp	Falköping	1499	167	1 852	1 110	167	1 622	972	0	-230
4568	Stenungsund	Stenungsund	1415	1 094	9 685	886	1 095	9 625	879	1	-60
4578	Stenungsön	Stenungsund	1415				47	226	481		
5048	Stigen	Färgelanda	1439	70	441	626	70	397	564	0	-44
4570	Stora Bugärde	Härryda	1401	102	261	256	102	295	289	0	34
4572	Stora Dyrön	Tjörn	1419	23	293	1 272	23	281	1 220	0	-12
4576	Stora Höga	Stenungsund	1415	162	1 412	874	187	1 784	956	25	372
5440	Stora Levene	Vara	1470	99	818	828	99	821	831	0	3
5052	Stora Mellby	Alingsås	1489	54	338	626	54	333	615	0	-5
4580	Strandnorum	Stenungsund	1415	33	295	891	33	306	917	0	11
4584	Strömstad	Strömstad	1486	295	5 776	1 960	295	5 969	2 024	0	193
4588	Styrsö	Göteborg	1480	158	1 367	866	158	1 381	874	0	14
5444	Stöpen	Skövde	1496	87	1 442	1 665	87	1 379	1 589	0	-63
4590	Sunningen	Uddevalla	1485	76	361	472	76	351	459	0	-10
5056	Surte	Ale	1440	357	5 559	1 558	357	5 464	1 530	0	-95
4592	Svanesund	Orust	1421	123	1 285	1 047	124	1 241	1 002	1	-44
4594	Svanvik	Orust	1421	37	335	917	37	329	901	0	-6
4595	Svartehallen	Stenungsund	1415	22	234	1 052	22	231	1 038	0	-3
5060	Svenljunga	Svenljunga	1465	433	3 679	849	433	3 405	786	0	-274
4598	Svenshögen	Stenungsund	1415	43	334	777	43	333	775	0	-1
5452	Sätenäs villastad	Lidköping	1494	27	231	860					
5064	Sätilla	Mark	1463	97	857	888	97	837	867	0	-20
4596	Säve	Göteborg	1480	47	698	1 490	47	736	1 571	0	38
4640	Tahult	Härryda	1401	35	257	733	66	506	771	31	249
4600	Tanumshede	Tanum	1435	182	1 639	899	186	1 625	874	4	-14
5456	Tibro	Tibro	1472	710	8 517	1 200	710	7 938	1 119	0	-579
5460	Tidaholm	Tidaholm	1498	558	8 352	1 496	558	7 938	1 421	0	-414
5464	Tidan	Skövde	1496	135	985	728	135	916	677	0	-69
5068	Timmele	Ulricehamn	1491	112	916	816	112	856	763	0	-60
5468	Timmersdala	Skövde	1496	66	935	1 418	66	910	1 378	0	-25
4604	Tjuvkil	Kungälv	1482	84	377	446	86	428	500	1	51
5072	Tollerød	Lerum	1441	63	774	1 223	64	810	1 271	0	36
5472	Torbjörntorp	Falköping	1499	74	490	658	74	465	625	0	-25
5076	Torestorp	Mark	1463	70	420	598	70	389	553	0	-31
4554	Torreby	Munkedal	1430	26	233	912	26	212	810	1	-21
4524	Torslanda	Göteborg	1480	440	8 021	1 821	452	8 467	1 873	12	446
5078	Tosseryd	Borås	1490	26	208	797	26	210	805	0	2
5080	Tranemo	Tranemo	1452	290	3 223	1 111	291	3 198	1 101	1	-25
5084	Trollhättan	Trollhättan	1488	2 351	43 520	1 851	2 352	44 046	1 873	1	526
5476	Tråvad	Vara	1470	74	498	674	74	463	626	0	-35
5088	Trädet	Ulricehamn	1491	56	321	575	56	290	520	0	-31
4602	Tulebo	Mölnådal	1481				34	215	628		
4510	Tumlehed	Göteborg	1480	28	325	1 141	36	400	1 103	8	75
5480	Tun	Lidköping	1494	32	228	722	32	234	741	0	6
5092	Töllsjö	Bollebygd	1443	43	364	844	43	335	777	0	-29
5484	Töreboda	Töreboda	1473	362	4 628	1 278	362	4 236	1 170	0	-392
5096	Tösse	Åmål	1492	58	292	502	58	337	579	0	45

# 1. Tätorternas areal, folkmängd och invånare per km<sup>2</sup> 1995 och 2000 samt förändringar i areal och folkmängd, fortsättning

Tät- orts- kod	Tätort	Kommun	Kom- mun- kod	1995-12-31			2000-12-31			Förändring	
				Land- areal hektar	Folk- mängd 1995	Täthet Inv/- km <sup>2</sup>	Land- areal hektar	Folk- mängd 2000	Täthet Inv/- km <sup>2</sup>	Land- areal	Befolk- ning
4606	Ucklum	Stenungsund	1415	27	221	823	27	241	897	0	20
5100	Uddebo	Tranemo	1452	59	282	481	59	263	449	0	-19
4608	Uddevalla	Uddevalla	1485	1 678	30 127	1 795	1 681	29 810	1 774	3	-317
5488	Ullervad	Mariestad	1493	113	978	864	113	918	811	0	-60
5104	Ulricehamn	Ulricehamn	1491	609	9 166	1 504	610	9 065	1 486	0	-101
5492	Ulvåker	Skövde	1496	24	300	1 269	24	291	1 231	0	-9
5496	Undenäs	Karlsborg	1446	62	305	490	63	270	430	0	-35
5108	Upphärad	Trollhättan	1488	59	625	1 051	59	593	997	0	-32
5500	Vara	Vara	1470	287	3 790	1 323	288	3 688	1 282	1	-102
4610	Varekil	Orust	1421	48	588	1 221	49	583	1 187	1	-5
5112	Vargön	Vänersborg	1487	348	5 072	1 459	348	4 993	1 435	0	-79
5504	Varnhem	Skara	1495	79	803	1 018	79	763	967	0	-40
5508	Vartofta	Falköping	1499	62	538	862	62	535	857	0	-3
5512	Vedum	Vara	1470	106	987	930	106	955	900	0	-32
5116	Vegby	Ulricehamn	1491	81	585	719	81	531	653	0	-54
5038	Velanda	Trollhättan	1488	44	533	1 222	44	563	1 267	1	30
5516	Vinninga	Lidköping	1494	85	1 127	1 332	85	1 108	1 306	0	-19
5120	Viskafors	Borås	1490	372	3 901	1 048	372	3 739	1 004	0	-162
4612	Vrängö	Göteborg	1480	35	382	1 077	36	381	1 069	0	-1
5124	Vårgårda	Vårgårda	1442	417	4 914	1 179	417	4 967	1 192	0	53
4616	Väjern	Sotenäs	1427	38	574	1 496	39	629	1 604	1	55
5132	Vänersborg	Vänersborg	1487	1 150	20 915	1 818	1 151	21 383	1 858	1	468
5128	Väne-Åsaka	Trollhättan	1488	49	324	658	49	301	610	0	-23
5520	Väring	Skövde	1496	66	575	871	66	537	814	0	-38
5524	Värsås	Skövde	1496	60	628	1 053	60	598	1 002	0	-30
5136	Västra Bodarna	Alingsås	1489	205	986	480	206	1 014	493	0	28
5140	Åmål	Åmål	1492	745	9 906	1 329	745	9 355	1 255	0	-551
5532	Åsarp	Falköping	1499	88	621	705	88	582	661	0	-39
5144	Åsensbruk	Mellerud	1461	78	648	827	78	570	728	0	-78
4624	Åstol	Tjörn	1419	14	296	2 048	14	257	1 778	0	-39
5536	Älgårås	Töreboda	1473	98	477	489	98	457	468	0	-20
5148	Älmestad	Ulricehamn	1491	42	201	478	42	201	478	0	0
5152	Älvängen	Ale	1440	248	3 731	1 504	248	3 764	1 517	0	33
5156	Äspered	Borås	1490	43	315	734	43	305	711	0	-10
4628	Öckerö	Öckerö	1407	239	3 136	1 312	239	3 190	1 335	0	54
5160	Ödeborg	Färgelanda	1439	73	638	872	73	659	900	0	21
4630	Ödsmål	Stenungsund	1415	83	537	649	84	552	661	1	15
4631	Öjersjö	Partille	1402	120	2 252	1 881	127	2 690	2 120	7	438
5890	Örslösa	Lidköping	1494	36	261	715	36	283	776	0	22
5162	Östadvallen	Vårgårda	1442	28	257	924	28	254	913	0	-3
5164	Östra Frölunda	Svenljunga	1465	49	371	763	49	346	712	0	-25
5168	Överlida	Svenljunga	1465	90	568	631	91	539	594	1	-29
5172	Öxabäck	Mark	1463	42	342	814	42	344	819	0	2
5176	Öxeryd	Lerum	1441	86	362	421	87	386	443	1	24

# 1. Tätorternas areal, folkmängd och invånare per km<sup>2</sup> 1995 och 2000 samt förändringar i areal och folkmängd, fortsättning

Tät- orts- kod	Tätort	Kommun	Kom- mun- kod	1995-12-31			2000-12-31			Förändring	
				Land- areal hektar	Folk- mängd 1995	Täthet Inv/- km <sup>2</sup>	Land- areal hektar	Folk- mängd 2000	Täthet Inv/- km <sup>2</sup>	Land- areal	Befolk- ning
<b>Värmlands län</b>											
5596	Alster	Karlstad	1780	84	612	732	84	589	704	0	-23
5600	Ambjörby	Torsby	1737	147	237	161	148	263	178	1	26
5604	Arvika	Arvika	1784	1 051	14 237	1 354	1 052	13 822	1 314	1	-415
5608	Bergsäng	Hagfors	1783	60	236	396	60	215	361	0	-21
5612	Björneborg	Kristinehamn	1781	159	1 523	955	159	1 343	843	0	-180
5616	Blombacka	Karlstad	1780	101	243	241	101	241	238	1	-2
5624	Bäckhammar	Kristinehamn	1781	91	404	443	91	374	410	0	-30
5628	Charlottenberg	Eda	1730	247	2 099	851	247	1 994	808	0	-105
5632	Deje	Forshaga	1763	370	3 047	824	370	2 842	767	1	-205
5634	Dyvelsten	Forshaga	1763				44	201	459		
5636	Eda glasbruk	Eda	1730	87	255	294	87	260	299	0	5
5640	Edane	Arvika	1784	167	757	452	167	789	471	0	32
5644	Edebäck	Hagfors	1783	128	224	175	128	224	175	0	0
5652	Edsvalla	Karlstad	1780	147	1 100	749	147	1 054	718	0	-46
5724	Ekshärad	Hagfors	1783	171	1 218	710	173	1 127	653	1	-91
5656	Fagerås	Kil	1715	77	462	598	77	464	600	0	2
5660	Filipstad	Filipstad	1782	650	6 951	1 070	650	6 307	971	0	-644
5664	Forshaga	Forshaga	1763	503	6 560	1 304	503	6 315	1 254	0	-245
5668	Geijersholm	Hagfors	1783	29	288	995	29	260	892	0	-28
5672	Glava	Arvika	1784	93	209	225	93	232	250	0	23
5676	Grums	Grums	1764	547	5 699	1 043	547	5 213	954	0	-486
5680	Gunnarskog	Arvika	1784	80	297	372	80	284	356	0	-13
5688	Hagfors	Hagfors	1783	606	6 378	1 052	606	5 725	944	0	-653
5730	Högboda	Kil	1715	57	267	467	57	257	448	0	-10
5696	Höljes	Torsby	1737	74	212	287					
5700	Jössefors	Arvika	1784	149	744	499	149	747	501	0	3
5704	Karlstad	Karlstad	1780	2 926	55 482	1 896	2 962	56 480	1 907	36	998
5708	Kil	Kil	1715	664	8 245	1 242	664	7 962	1 199	1	-283
5712	Klässbol	Arvika	1784	59	336	572	59	336	572	0	0
5716	Koppom	Eda	1730	204	688	338	204	659	323	1	-29
5720	Kristinehamn	Kristinehamn	1781	1 337	19 274	1 441	1 339	17 934	1 340	1	-1 340
5722	Kyrksten	Storfors	1760	31	325	1 061	31	295	963	0	-30
5728	Lennartsfors	Årjäng	1765	116	222	192	117	200	170	2	-22
5732	Lesjöfors	Filipstad	1782	246	1 377	559	246	1 247	506	0	-130
5736	Likenäs	Torsby	1737	88	247	282	88	210	240	0	-37
5744	Lysvik	Sunne	1766	83	350	421	83	342	411	0	-8
5752	Mjönäs	Hagfors	1783	75	248	330	75	234	312	0	-14
5756	Molkom	Karlstad	1780	241	1 920	796	243	1 905	785	1	-15
5760	Munkfors	Munkfors	1762	736	3 811	517	736	3 376	458	0	-435
5764	Nordmark	Filipstad	1782	164	266	162	164	250	152	0	-16
5772	Nykroppa	Filipstad	1782	246	1 188	483	246	1 020	415	0	-168
5776	Nysäter	Säffle	1785	44	217	495					
5780	Oleby	Torsby	1737	111	317	286	111	310	279	0	-7
5784	Persberg	Filipstad	1782	148	429	290	149	352	237	1	-77
5788	Rottneros	Sunne	1766	159	468	294	160	473	296	1	5
5792	Råda	Hagfors	1783	104	582	561	104	513	494	0	-69

# 1. Tätorternas areal, folkmängd och invånare per km<sup>2</sup> 1995 och 2000 samt förändringar i areal och folkmängd, fortsättning

Tät- orts- kod	Tätort	Kommun	Kom- mun- kod	1995-12-31			2000-12-31			Förändring	
				Land- areal hektar	Folk- mängd 1995	Täthet Inv/- km <sup>2</sup>	Land- areal hektar	Folk- mängd 2000	Täthet Inv/- km <sup>2</sup>	Land- areal	Befolk- ning
5796	Segmon	Grums	1764	132	577	436	132	532	402	0	-45
5800	Skattkärr	Karlstad	1780	207	2 086	1 010	207	2 133	1 032	0	47
5804	Skoghäll	Hammarö	1761	1 047	12 898	1 232	1 048	12 742	1 216	1	-156
5808	Skåre	Karlstad	1780	399	5 276	1 322	400	5 224	1 306	1	-52
5810	Slottsbron	Grums	1764	161	1 198	744	161	1 112	690	0	-86
5812	Storfors	Storfors	1760	288	2 900	1 005	290	2 542	877	1	-358
5816	Stöllet	Torsby	1737	80	294	366	80	260	323	0	-34
5820	Sulvik	Arvika	1784	79	306	386	79	304	384	0	-2
5824	Sunne	Sunne	1766	444	4 940	1 112	447	4 850	1 085	2	-90
5828	Sunnemo	Hagfors	1783	60	270	452	60	255	426	0	-15
5832	Svanskog	Säffle	1785	152	646	424	152	586	385	0	-60
5836	Sysslebäck	Torsby	1737	147	642	437	147	585	397	0	-57
5840	Säffle	Säffle	1785	726	9 910	1 365	726	9 316	1 282	0	-594
5842	Tjärnheden	Forshaga	1763				21	255	1 225		
5844	Torsby	Torsby	1737	525	4 347	828	525	4 049	772	0	-298
5848	Töcksfors	Årjäng	1765	177	927	525	180	929	516	4	2
5852	Uddeholm	Hagfors	1783	144	840	584	144	771	536	0	-69
5856	Uddheden	Sunne	1766	75	317	425	75	320	428	0	3
5860	Vallargärdet	Karlstad	1780	64	366	570	64	369	575	0	3
5862	Vidöåsen	Hammarö	1761	30	273	896	30	270	886	0	-3
5864	Vålberg	Karlstad	1780	397	2 998	755	397	2 800	705	0	-198
5868	Värmlandsbro	Säffle	1785	87	583	672	87	559	644	0	-24
5872	Väse	Karlstad	1780	72	571	793	72	559	776	0	-12
5876	Västra Ämtervik	Sunne	1766	110	370	337	110	358	326	0	-12
5880	Åmotfors	Eda	1730	258	1 583	613	259	1 501	580	1	-82
5884	Årjäng	Årjäng	1765	407	3 299	810	408	3 224	790	0	-75
5888	Ölme	Kristinehamn	1781	28	213	772	31	212	682	3	-1
5892	Östmark	Torsby	1737	106	233	220	106	245	232	0	12
<b>Örebro län</b>											
5900	Askersby	Örebro	1880	53	270	511	53	260	492	0	-10
5904	Askersund	Askersund	1882	277	4 151	1 501	277	3 922	1 418	0	-229
5912	Brevens bruk	Örebro	1880	79	200	252					
5916	Degerfors	Degerfors	1862	728	8 669	1 191	728	7 897	1 085	0	-772
5920	Ekeby	Kumla	1881	53	354	673	53	337	641	0	-17
5924	Ekeby-Almby	Örebro	1880	113	289	255	113	334	294	0	45
5928	Fellingsbro	Lindesberg	1885	232	1 732	748	232	1 516	655	0	-216
5932	Finnerödja	Laxå	1860	101	775	764	101	716	706	0	-59
5936	Fjugesta	Lekeberg	1814	205	2 038	996	205	1 992	974	0	-46
5940	Frövi	Lindesberg	1885	363	2 673	736	363	2 568	707	0	-105
5944	Garphyttan	Örebro	1880	173	1 586	916	173	1 562	902	0	-24
5948	Glanshammar	Örebro	1880	92	725	785	92	719	779	0	-6
5952	Grythyttan	Hällefors	1863	148	975	657	149	899	603	1	-76
5956	Gusselby	Lindesberg	1885	86	354	409	86	313	362	0	-41
5960	Gyttorp	Nora	1884	275	674	245	275	637	231	0	-37
5964	Hallsberg	Hallsberg	1861	782	7 718	987	782	7 262	928	0	-456
5968	Hammar	Askersund	1882	65	365	560	65	304	467	0	-61

# 1. Tätorternas areal, folkmängd och invånare per km<sup>2</sup> 1995 och 2000 samt förändringar i areal och folkmängd, fortsättning

Tät- orts- kod	Tätort	Kommun	Kom- mun- kod	1995-12-31			2000-12-31			Förändring	
				Land- areal hektar	Folk- mängd 1995	Täthet Inv/- km <sup>2</sup>	Land- areal hektar	Folk- mängd 2000	Täthet Inv/- km <sup>2</sup>	Land- areal	Befolk- ning
5974	Hampetorp	Örebro	1880	75	301	404	75	289	388	0	-12
5980	Hasselfors	Laxå	1860	127	578	454	127	523	410	0	-55
5984	Hjortkvarn	Hallsberg	1861	83	265	319	83	257	309	0	-8
5988	Hovsta	Örebro	1880	164	2 831	1 724	166	2 744	1 658	1	-87
5992	Hällabrottet	Kumla	1881	292	1 850	633	293	1 802	615	0	-48
5996	Hällefors	Hällefors	1863	636	5 654	889	636	5 128	806	0	-526
6008	Karlskoga	Karlskoga	1883	2 728	30 177	1 106	2 728	28 579	1 047	0	-1 598
6012	Kilsmo	Örebro	1880	59	283	478	59	278	469	0	-5
6016	Kopparberg	Ljusnarsberg	1864	674	3 716	551	675	3 310	491	0	-406
6020	Kumla	Kumla	1881	712	12 604	1 770	712	12 592	1 768	0	-12
6028	Lanna	Lekeberg	1814	98	409	419	98	416	426	0	7
6032	Latorpsbruk	Örebro	1880	85	598	701	85	586	687	0	-12
6036	Laxå	Laxå	1860	445	3 911	879	445	3 641	817	1	-270
6040	Lindesberg	Lindesberg	1885	778	9 050	1 163	784	8 668	1 106	5	-382
6072	Marieberg	Örebro	1880	200	1 124	562	200	1 175	588	0	51
6052	Mosås	Örebro	1880	221	841	380	223	868	389	2	27
6056	Mullhyttan	Lekeberg	1814	146	527	361	146	517	354	0	-10
6060	Nora	Nora	1884	645	6 648	1 031	645	6 398	992	1	-250
6064	Norra Bro	Örebro	1880	63	419	669	63	423	675	0	4
6076	Odensbacken	Örebro	1880	144	1 450	1 004	145	1 397	965	0	-53
6080	Olshammar	Askersund	1882	81	389	479	81	355	437	0	-34
6088	Pålsboda	Hallsberg	1861	147	1 671	1 139	147	1 591	1 084	0	-80
6092	Ramsberg	Lindesberg	1885	129	319	248	129	276	214	0	-43
6096	Rockhammar	Lindesberg	1885	95	289	305	95	255	270	0	-34
6100	Röfors	Laxå	1860	111	341	309	111	335	303	0	-6
6104	Rönneshytta	Askersund	1882	70	293	416	70	271	385	0	-22
6108	Sannahed	Kumla	1881	47	442	950	47	420	903	0	-22
6112	Sköllersta	Hallsberg	1861	161	1 134	706	161	1 121	698	0	-13
6116	Stora Mellösa	Örebro	1880	74	837	1 138	74	828	1 126	0	-9
6120	Storå	Lindesberg	1885	616	2 288	371	616	2 078	337	0	-210
6124	Striberg	Nora	1884	71	398	562	71	363	513	0	-35
6128	Stråssa	Lindesberg	1885	157	471	299	157	408	259	0	-63
6132	Ställberg	Ljusnarsberg	1864	73	216	297					
6136	Ställdalen	Ljusnarsberg	1864	211	804	380	211	736	348	0	-68
6140	Svartå	Degerfors	1862	129	599	466	129	603	469	0	4
6144	Sänna	Askersund	1882	31	229	738	31	226	729	0	-3
6148	Vedevåg	Lindesberg	1885	147	785	533	147	758	514	0	-27
6152	Vintrosa	Örebro	1880	164	1 405	859	164	1 369	837	0	-36
6156	Vretstorp	Hallsberg	1861	183	956	522	183	920	502	0	-36
6160	Zinkgruvan	Askersund	1882	227	465	205	227	426	188	0	-39
6164	Åbytorp	Kumla	1881	114	771	674	114	766	669	0	-5
6168	Åmmeberg	Askersund	1882	210	698	332	210	641	305	0	-57
6176	Ås	Nora	1884	49	566	1 146	49	540	1 093	0	-26
6172	Åsbro	Askersund	1882	211	1 294	615	211	1 190	565	0	-104
6178	Åtorp	Degerfors	1862	28	288	1 016	28	242	854	0	-46
6184	Ölmbrotorp	Örebro	1880	66	570	866	66	561	853	0	-9
6188	Örebro	Örebro	1880	4 250	90 814	2 137	4 262	95 354	2 237	12	4 540
6192	Östansjö	Hallsberg	1861	140	892	636	140	870	620	0	-22

# 1. Tätorternas areal, folkmängd och invånare per km<sup>2</sup> 1995 och 2000 samt förändringar i areal och folkmängd, fortsättning

Tät- orts- kod	Tätort	Kommun	Kom- mun- kod	1995-12-31			2000-12-31			Förändring	
				Land- areal hektar	Folk- mängd 1995	Täthet Inv/- km <sup>2</sup>	Land- areal hektar	Folk- mängd 2000	Täthet Inv/- km <sup>2</sup>	Land- areal	Befolk- ning
<b>Västmanlands län</b>											
6200	Arboga	Arboga	1984	912	11 432	1 254	912	10 764	1 181	0	-668
6204	Barkarö	Västerås	1980	70	879	1 257	70	873	1 249	0	-6
6208	Dingtuna	Västerås	1980	94	934	994	94	941	1 000	0	7
6210	Enhagen-Ekbacken	Västerås	1980	71	655	924	71	844	1 181	1	189
6212	Fagersta	Fagersta	1982	952	11 931	1 253	952	11 029	1 159	0	-902
6220	Götlunda	Arboga	1984	35	309	871	35	308	868	0	-1
6224	Hallstahammar	Hallstahammar	1961	954	11 176	1 171	955	10 376	1 087	0	-800
6228	Harbo	Heby	1917	105	642	612	105	675	644	0	33
6232	Heby	Heby	1917	330	2 704	818	332	2 613	788	1	-91
6236	Hökåsen	Västerås	1980	161	2 821	1 748	161	2 811	1 742	0	-10
6356	Irsta	Västerås	1980	134	2 602	1 941	134	2 551	1 903	0	-51
6244	Kolbäck	Hallstahammar	1961	212	2 043	962	212	1 905	897	0	-138
6248	Kolsva	Köping	1983	326	2 644	810	327	2 545	779	0	-99
6252	Kumla kyrkby	Sala	1981	56	207	372	56	218	391	0	11
6256	Kungsör	Kungsör	1960	464	5 801	1 249	465	5 553	1 195	0	-248
0792	Kvicksund	Västerås	1980	301	1 370	455	302	1 566	519	1	196
6266	Kärsta och Bredsdal	Västerås	1980	27	301	1 096	27	289	1 052	0	-12
6268	Köping	Köping	1983	1 175	18 488	1 573	1 175	17 296	1 472	0	-1 192
6272	Medåker	Arboga	1984	52	259	495	52	248	474	0	-11
6276	Morgongåva	Heby	1917	160	1 480	925	160	1 328	830	0	-152
6278	Munga	Västerås	1980	64	218	343	64	255	402	0	37
6280	Munktorp	Köping	1983	82	537	657	82	530	648	0	-7
6284	Möklinta	Sala	1981	97	412	425	97	394	407	0	-18
6292	Norberg	Norberg	1962	803	5 103	635	803	4 644	578	0	-459
6296	Ramnäs	Surahammar	1907	216	1 622	751	216	1 552	719	0	-70
6300	Ransta	Sala	1981	108	874	811	108	861	799	0	-13
6304	Riddarhyttan	Skinnskatteberg	1904	142	505	355	142	511	359	0	6
6308	Runhällen	Heby	1917	50	217	437	50	225	449	0	8
6312	Sala	Sala	1981	1 092	12 469	1 141	1 093	12 118	1 109	0	-351
6316	Salbohed	Sala	1981	76	292	385	76	259	342	0	-33
6320	Skinnskatteberg	Skinnskatteberg	1904	282	2 808	995	282	2 487	881	0	-321
6324	Skultuna	Västerås	1980	207	3 246	1 568	208	3 110	1 494	1	-136
6328	Strömsholm	Hallstahammar	1961	122	671	551	122	657	539	0	-14
6332	Surahammar	Surahammar	1907	550	6 919	1 258	550	6 350	1 154	0	-569
6336	Sätra brunn	Sala	1981	70	331	476	70	299	429	0	-32
6340	Sörstafors	Hallstahammar	1961	45	352	779	45	319	706	0	-33
6342	Tidö-Lindö	Västerås	1980	121	418	346	121	499	413	0	81
6344	Tillberga	Västerås	1980	156	2 016	1 294	156	2 074	1 331	0	58
6348	Tortuna	Västerås	1980	64	441	686	65	457	708	0	16
6352	Tärnsjö	Heby	1917	190	1 279	674	190	1 253	659	0	-26
6360	Valskog	Kungsör	1960	89	744	832	89	708	792	0	-36
6364	Virso	Surahammar	1907	203	1 782	880	203	1 629	804	0	-153
6368	Vittinge	Heby	1917	131	478	365	131	494	377	0	16
6372	Västerfärnebo	Sala	1981	97	524	542	97	482	498	0	-42
6376	Västerås	Västerås	1980	4 993	100 861	2 020	5 116	102 548	2 004	124	1 687
6384	Östervåla	Heby	1917	180	1 656	919	180	1 620	899	0	-36

# 1. Tätorternas areal, folkmängd och invånare per km<sup>2</sup> 1995 och 2000 samt förändringar i areal och folkmängd, fortsättning

Tät- orts- kod	Tätort	Kommun	Kom- mun- kod	1995-12-31			2000-12-31			Förändring	
				Land- areal hektar	Folk- mängd 1995	Täthet Inv/- km <sup>2</sup>	Land- areal hektar	Folk- mängd 2000	Täthet Inv/- km <sup>2</sup>	Land- areal	Befolk- ning
<b>Dalarnas län</b>											
6402	Alvik	Leksand	2029				81	214	264		
6404	Avesta	Avesta	2084	1 323	16 071	1 215	1 325	14 847	1 121	2	-1 224
6412	Bengtsheden	Falun	2080	149	550	368	149	565	378	0	15
6424	Bjursås	Falun	2080	320	1 852	579	326	1 880	577	6	28
6428	Björbo	Gagnef	2026	177	727	411	179	698	391	2	-29
6432	Blötberget	Ludvika	2085	133	490	369	133	472	356	0	-18
6436	Boda	Rättvik	2031	207	550	266	209	539	258	1	-11
6440	Bonäs	Mora	2062	93	451	486	93	431	464	0	-20
6444	Borlänge	Borlänge	2081	3 390	40 881	1 206	3 394	39 640	1 168	4	-1 241
6448	Brunnsberg	Älvdalen	2039	125	224	180	125	221	177	0	-3
6456	Bäsna	Gagnef	2026	138	671	485	138	668	482	0	-3
6472	Danholn	Falun	2080	77	466	609	77	458	598	0	-8
6476	Djura	Leksand	2029	83	351	424	83	346	418	0	-5
6480	Djurmo	Gagnef	2026	91	704	776	91	682	749	0	-22
6484	Djurås	Gagnef	2026	148	1 251	845	149	1 190	798	1	-61
6496	Enviken	Falun	2080	121	623	516	124	593	477	3	-30
6500	Evertsberg	Älvdalen	2039	171	324	190	171	287	168	0	-37
6504	Falun	Falun	2080	2 615	35 931	1 374	2 617	35 315	1 349	2	-616
6460	Floda	Gagnef	2026	198	685	347	198	709	358	0	24
6508	Fors	Avesta	2084	126	962	763	126	871	691	0	-91
6512	Fredriksberg	Ludvika	2085	175	920	526	176	840	476	1	-80
6516	Furudal	Rättvik	2031	109	505	465	109	468	431	0	-37
6524	Färnäs	Mora	2062	155	949	614	155	905	586	0	-44
6528	Gagnef	Gagnef	2026	240	1 142	475	240	1 154	480	0	12
6532	Garpenberg	Hedemora	2083	154	633	411	154	543	353	0	-90
6540	Gesunda	Mora	2062	113	240	212	114	234	206	1	-6
6544	Gonäs	Ludvika	2085	104	389	375	104	391	376	0	2
6548	Grangärde	Ludvika	2085	67	403	599	67	335	497	0	-68
6552	Grycksbo	Falun	2080	255	1 859	729	255	1 837	720	0	-22
6556	Grängesberg	Ludvika	2085	781	4 223	541	781	3 788	485	0	-435
6558	Gubbo	Smedjebacken	2061	54	273	502	54	240	442	0	-33
6560	Gulleråsen	Rättvik	2031	186	367	197	187	348	186	1	-19
6566	Hagge	Smedjebacken	2061	48	398	829	48	388	809	0	-10
6568	Halvarsgårdarna	Borlänge	2081	57	315	555	57	328	578	0	13
6572	Hedemora	Hedemora	2083	604	7 875	1 304	604	7 362	1 219	0	-513
6576	Horndal	Avesta	2084	340	1 383	407	340	1 239	365	0	-144
6464	Husby	Hedemora	2083	70	250	356	71	253	358	0	3
6580	Håksberg	Ludvika	2085	86	446	517	86	437	506	0	-9
6584	Häradsbygden	Leksand	2029	145	545	376	145	531	366	0	-14
6588	Idkerberget	Borlänge	2081	122	348	286	122	343	282	0	-5
6592	Idre	Älvdalen	2039	175	815	465	176	765	433	1	-50
6596	Insjön	Leksand	2029	315	2 032	646	315	2 030	643	1	-2
6468	Järna	Vansbro	2021	318	1 589	499	319	1 503	471	1	-86
6600	Klitten	Älvdalen	2039	75	208	278					
6606	Kyrkberget	Säter	2082	25	227	914	25	215	866	0	-12
6608	Leksand	Leksand	2029	753	5 793	769	754	5 720	758	1	-73

# 1. Tätorternas areal, folkmängd och invånare per km<sup>2</sup> 1995 och 2000 samt förändringar i areal och folkmängd, fortsättning

Tät- orts- kod	Tätort	Kommun	Kom- mun- kod	1995-12-31			2000-12-31			Förändring	
				Land- areal hektar	Folk- mängd 1995	Täthet Inv/- km <sup>2</sup>	Land- areal hektar	Folk- mängd 2000	Täthet Inv/- km <sup>2</sup>	Land- areal	Befolk- ning
6612	Lima	Malung	2023	213	430	202	213	402	189	0	-28
6616	Limedsforsen	Malung	2023	314	482	154	316	472	150	2	-10
6620	Linghed	Falun	2080	210	606	288	211	627	298	0	21
6624	Ludvika	Ludvika	2085	1 093	15 451	1 414	1 093	14 410	1 319	0	-1 041
6632	Långshyttan	Hedemora	2083	327	2 146	657	327	1 882	576	0	-264
6636	Malung	Malung	2023	935	5 510	589	935	5 176	554	0	-334
6640	Malungsfors	Malung	2023	259	644	248	259	608	235	0	-36
6644	Mockfjärd	Gagnef	2026	349	2 127	610	349	1 927	552	1	-200
6648	Mora	Mora	2062	1 216	11 224	923	1 219	10 797	886	3	-427
6652	Mora	Säter	2082	92	892	965	92	845	914	0	-47
6492	Naglarby och Enbacka	Säter	2082	120	1 055	882	120	1 010	841	0	-45
6660	Nedre Gärdsjö	Rättvik	2031	67	229	340	68	228	336	0	-1
6664	Nordanö	Avesta	2084	46	452	972	47	417	895	0	-35
6666	Norr Amsberg	Borlänge	2081				83	221	265		
6672	Nusnäs	Mora	2062	216	668	309	216	657	304	0	-11
6676	Nyhammar	Ludvika	2085	175	772	442	175	682	391	0	-90
6680	Nås	Vansbro	2021	156	493	316	156	465	297	0	-28
6684	Nås bruk	Avesta	2084	58	254	441	58	239	415	0	-15
6692	Ornäs	Borlänge	2081	95	1 175	1 234	95	1 113	1 167	0	-62
6696	Orsa	Orsa	2034	1 249	5 556	445	1 252	5 242	419	3	-314
6920	Persbo	Ludvika	2085	130	345	266	130	334	256	1	-11
6704	Repbäcken	Borlänge	2081	66	230	346	66	233	351	0	3
6708	Rot	Älvdalen	2039	264	680	257	266	686	257	2	6
6716	Rättvik	Rättvik	2031	819	4 718	576	819	4 521	552	0	-197
6720	Saxdalen	Ludvika	2085	176	615	350	176	617	351	0	2
6724	Selja	Mora	2062	112	534	479	112	543	487	0	9
6728	Sifferbo	Gagnef	2026	67	422	629	67	410	611	0	-12
6732	Siljansnäs	Leksand	2029	381	1 284	337	382	1 227	321	0	-57
6736	Skattungbyn	Orsa	2034	143	282	197	143	269	188	0	-13
6764	Skedvi kyrkby	Säter	2082				39	205	532		
6744	Smedjebacken	Smedjebacken	2061	633	6 657	1 051	633	5 660	894	0	-997
6748	Sollerön	Mora	2062	250	925	370	250	887	354	0	-38
6752	Solvarbo	Säter	2082	64	328	510	64	304	473	0	-24
6768	Sundborn	Falun	2080	85	755	888	86	757	880	1	2
6772	Sunnansjö	Ludvika	2085	156	578	372	156	594	382	0	16
6776	Svärdsjö	Falun	2080	132	1 287	971	132	1 326	1 001	0	39
6780	Sågmyra	Falun	2080	154	548	355	154	573	371	0	25
6784	Sälen	Malung	2023	101	467	464	102	489	481	1	22
6788	Särna	Älvdalen	2039	366	938	256	366	824	225	0	-114
6792	Säter	Säter	2082	377	4 847	1 285	378	4 479	1 186	1	-368
6796	Söderbärke	Smedjebacken	2061	208	1 011	485	208	976	468	0	-35
6804	Sörvik	Ludvika	2085	134	773	576	135	744	551	1	-29
6814	Toftbyn	Falun	2080	94	289	307	96	285	298	2	-4
6806	Torsång	Borlänge	2081	109	711	654	109	685	631	0	-26
6808	Transtrand	Malung	2023	215	369	172	216	353	164	1	-16
6816	Tällberg	Leksand	2029	306	486	159	307	504	164	0	18
6820	Vad	Smedjebacken	2061	101	352	349	101	331	328	0	-21



# 1. Tätorternas areal, folkmängd och invånare per km<sup>2</sup> 1995 och 2000 samt förändringar i areal och folkmängd, fortsättning

Tät- orts- kod	Tätort	Kommun	Kom- mun- kod	1995-12-31			2000-12-31			Förändring	
				Land- areal hektar	Folk- mängd 1995	Täthet Inv/- km <sup>2</sup>	Land- areal hektar	Folk- mängd 2000	Täthet Inv/- km <sup>2</sup>	Land- areal	Befolk- ning
6828	Vansbro	Vansbro	2021	331	2 292	692	332	2 132	643	1	-160
6832	Vattnäs	Mora	2062	72	235	328	72	245	340	0	10
6836	Venjan	Mora	2062	203	244	120	203	249	123	0	5
6840	Vika	Falun	2080	58	417	723	58	413	713	0	-4
6848	Vikarbyn	Rättvik	2031	258	1 208	468	258	1 155	447	0	-53
6852	Vikmanshyttan	Hedemora	2083	155	1 118	723	155	961	622	0	-157
6860	Vinäs	Mora	2062	87	320	368	87	333	383	0	13
6864	Våmhus	Mora	2062	172	930	542	172	886	515	0	-44
6866	Väsa	Älvdalen	2039	64	206	324					
6872	Västanvik	Leksand	2029	144	281	195	145	358	247	1	77
6880	Västerby	Hedemora	2083	58	401	693	58	401	693	0	0
6884	Västermyckeläng	Älvdalen	2039	85	306	359	85	300	352	0	-6
6888	Yttermalung	Malung	2023	77	238	310	77	228	297	0	-10
6892	Åsen	Älvdalen	2039	102	226	222	103	237	230	1	11
6896	Älvdalen	Älvdalen	2039	298	1 980	665	299	1 858	622	1	-122
6900	Äppelbo	Vansbro	2021	103	294	285	104	276	266	1	-18
6904	Öje	Malung	2023	72	222	309	72	202	281	0	-20
6912	Östnor	Mora	2062	123	515	418	123	521	423	0	6
<b>Gävleborgs län</b>											
7000	Alfta	Ovanåker	2121	337	2 459	730	337	2 297	682	0	-162
7004	Arbrå	Bollnäs	2183	397	2 499	630	397	2 294	578	0	-205
7012	Backberg	Sandviken	2181	86	246	285	86	244	283	0	-2
7014	Berg	Gävle	2180	51	228	449	51	231	455	0	3
7016	Bergby	Gävle	2180	191	815	428	191	834	437	0	19
7020	Bergsjö	Nordanstig	2132	165	1 396	847	165	1 291	783	0	-105
7024	Bergvik	Söderhamn	2182	201	982	490	201	934	466	0	-48
7028	Björke	Gävle	2180	58	332	573	58	362	619	1	30
7036	Bollnäs	Bollnäs	2183	1 278	13 494	1 056	1 278	12 726	996	0	-768
7038	Bönan	Gävle	2180				65	273	419		
7040	Delsbo	Hudiksvall	2184	285	2 439	856	285	2 295	804	1	-144
7044	Edsbyn	Ovanåker	2121	452	4 502	996	452	4 189	926	0	-313
7128	Edsta	Hudiksvall	2184	45	211	471	45	204	455	0	-7
7048	Enånger	Hudiksvall	2184	135	690	510	135	650	481	0	-40
7052	Forsbacka	Gävle	2180	171	1 774	1 038	171	1 716	1 005	0	-58
7050	Forsby	Gävle	2180	87	575	659	87	617	708	0	42
7054	Fredriksfors	Hudiksvall	2184	58	215	368					
7058	Freluga	Bollnäs	2183				40	200	499		
7056	Friggesund	Hudiksvall	2184	67	575	860	67	546	817	0	-29
7060	Furuvik	Gävle	2180	94	443	473	96	472	493	2	29
7064	Färila	Ljusdal	2161	249	1 533	615	249	1 415	568	0	-118
7068	Gnarp	Nordanstig	2132	202	1 127	557	203	1 018	502	1	-109
7076	Gävle	Gävle	2180	4 155	68 070	1 638	4 158	67 856	1 632	3	-214
7080	Hagsta	Gävle	2180	74	206	277					
7084	Hammarby	Sandviken	2181	109	618	568	109	565	519	0	-53
7092	Hamrångefjärden	Gävle	2180	157	508	323	157	558	355	0	50
7096	Harmånger	Nordanstig	2132	94	658	696	94	591	625	0	-67

# 1. Tätorternas areal, folkmängd och invånare per km<sup>2</sup> 1995 och 2000 samt förändringar i areal och folkmängd, fortsättning

Tät- orts- kod	Tätort	Kommun	Kom- mun- kod	1995-12-31			2000-12-31			Förändring	
				Land- areal hektar	Folk- mängd 1995	Täthet Inv/- km <sup>2</sup>	Land- areal hektar	Folk- mängd 2000	Täthet Inv/- km <sup>2</sup>	Land- areal	Befolk- ning
7172	Hassela	Nordanstig	2132	102	488	480	102	412	405	0	-76
7104	Hedesunda	Gävle	2180	167	1 071	641	167	1 071	641	0	0
7112	Hofors	Hofors	2104	706	8 191	1 160	706	7 438	1 053	0	-753
7120	Hudiksvall	Hudiksvall	2184	971	15 395	1 585	971	14 996	1 544	0	-399
7124	Hybo	Ljusdal	2161	73	268	367	73	264	362	0	-4
7130	Hålsjö	Hudiksvall	2184	85	251	294	85	240	281	0	-11
7126	Hällbo	Bollnäs	2183				49	202	411		
7132	Iggesund	Hudiksvall	2184	420	3 830	912	420	3 512	836	0	-318
7136	Ilsbo	Nordanstig	2132	63	470	750	63	406	647	0	-64
7140	Jäderfors	Sandviken	2181	35	302	866	35	318	910	0	16
7144	Jädraås	Ockelbo	2101	77	275	359	77	279	364	0	4
7148	Järbo	Sandviken	2181	257	1 961	763	257	1 861	723	1	-100
7152	Järvsö	Ljusdal	2161	214	1 568	733	214	1 471	686	0	-97
7154	Jättendal	Nordanstig	2132	70	273	391	70	276	396	0	3
7156	Kilafors	Bollnäs	2183	163	1 206	740	163	1 150	706	0	-56
7164	Korskrogen	Ljusdal	2161	70	214	306	70	215	307	0	1
7168	Kungsgården	Sandviken	2181	216	1 046	484	216	987	457	0	-59
7178	Lillhaga	Ljusdal	2161	46	369	805	46	356	776	0	-13
7180	Lingbo	Ockelbo	2101	252	517	205	252	482	191	0	-35
7184	Ljusdal	Ljusdal	2161	529	6 347	1 201	529	6 149	1 163	0	-198
7188	Ljusne	Söderhamn	2182	387	2 763	713	387	2 367	611	0	-396
7192	Los	Ljusdal	2161	163	458	281	163	426	261	0	-32
7196	Lottefors	Bollnäs	2183	146	432	295	146	413	282	0	-19
7198	Lund	Gävle	2180	112	364	325	114	380	335	1	16
7212	Marmaskogen	Söderhamn	2182	29	253	875	29	255	882	0	2
7208	Marmaverken	Söderhamn	2182	110	511	464	110	421	382	0	-90
7214	Mohed	Söderhamn	2182	103	464	452	103	441	427	1	-23
7216	Njutånger	Hudiksvall	2184	179	930	521	179	891	499	0	-39
7220	Nore	Ljusdal	2161	49	395	799	49	392	793	0	-3
7228	Norrundet	Gävle	2180	188	1 108	588	189	1 044	553	1	-64
7232	Näsvisen	Hudiksvall	2184	183	991	540	184	979	533	0	-12
7236	Ockelbo	Ockelbo	2101	413	2 954	715	413	2 739	662	0	-215
7240	Ovanåker	Ovanåker	2121	71	238	337	71	229	324	0	-9
7244	Ramsjö	Ljusdal	2161	64	216	339					
7252	Rengsjö	Bollnäs	2183	59	267	456	59	261	445	0	-6
7256	Roteberg	Ovanåker	2121	80	443	554	80	411	513	0	-32
7258	Runemo	Ovanåker	2121	66	275	415	67	263	392	1	-12
7268	Sandarne	Söderhamn	2182	476	2 186	459	476	2 083	438	0	-103
7272	Sandviken	Sandviken	2181	1 545	24 529	1 587	1 546	23 028	1 490	0	-1 501
7276	Segeberga	Bollnäs	2183	140	299	213	140	328	234	0	29
7280	Sibo	Bollnäs	2183	154	371	242	154	347	225	0	-24
7284	Skog	Söderhamn	2182	117	303	258	117	291	248	0	-12
7292	Stocka	Nordanstig	2132	95	492	517	95	414	435	0	-78
7296	Storvik	Sandviken	2181	263	2 428	923	263	2 293	872	0	-135
7304	Strömsbruk	Nordanstig	2132	98	498	507	98	433	441	0	-65
7312	Söderala	Söderhamn	2182	168	1 169	695	168	1 014	603	0	-155
7316	Söderhamn	Söderhamn	2182	1 030	13 211	1 283	1 030	12 706	1 234	0	-505

# 1. Tätorternas areal, folkmängd och invånare per km<sup>2</sup> 1995 och 2000 samt förändringar i areal och folkmängd, fortsättning

Tät- orts- kod	Tätort	Kommun	Kom- mun- kod	1995-12-31			2000-12-31			Förändring	
				Land- areal hektar	Folk- mängd 1995	Täthet Inv/- km <sup>2</sup>	Land- areal hektar	Folk- mängd 2000	Täthet Inv/- km <sup>2</sup>	Land- areal	Befolk- ning
7320	Sörforsa	Hudiksvall	2184	206	1 652	802	206	1 540	747	0	-112
7324	Tallåsen	Ljusdal	2161	142	628	442	143	621	433	1	-7
7332	Torsåker	Hofors	2104	122	938	769	122	899	736	0	-39
7336	Totra	Gävle	2180	76	275	360	76	255	334	0	-20
7340	Trödje	Gävle	2180	66	328	494	67	321	480	1	-7
7344	Valbo	Gävle	2180	814	7 151	879	814	6 984	858	0	-167
7348	Vallsta	Bollnäs	2183	69	312	450	69	308	445	0	-4
7352	Vallvik	Söderhamn	2182	123	414	336	123	335	272	0	-79
7356	Vannsätter	Söderhamn	2182	116	593	510	116	525	451	0	-68
7360	Viksjöfors	Ovanåker	2121	64	296	464	64	275	431	0	-21
7364	Västerberg	Sandviken	2181	72	244	339	72	250	347	0	6
7368	Åbyggeby	Gävle	2180	85	427	501	87	457	526	2	30
7372	Åmot	Ockelbo	2101	145	296	204	145	322	222	0	26
7376	Årsunda	Sandviken	2181	124	1 087	873	124	1 027	825	0	-60
7380	Åshammar	Sandviken	2181	177	832	469	177	759	428	0	-73
7384	Österfärnebo	Sandviken	2181	119	563	472	119	575	482	0	12
<b>Västernorrlands län</b>											
7400	Alby	Ånge	2260	124	504	407	124	439	354	0	-65
7408	Ankarsvik	Sundsvall	2281	170	834	490	170	830	487	0	-4
7412	Arnäsvall	Örnsköldsvik	2284	80	359	450	80	361	452	0	2
7416	Bergeforsen	Timrå	2262	200	1 711	857	200	1 635	819	0	-76
7420	Billsta	Örnsköldsvik	2284	107	399	373	107	392	366	0	-7
7424	Bjästa	Örnsköldsvik	2284	204	1 901	932	204	1 753	860	0	-148
7428	Björna	Örnsköldsvik	2284	68	527	773	68	452	663	0	-75
7432	Bollstabruk	Kramfors	2282	448	2 747	613	448	2 459	549	0	-288
7444	Bredbyn	Örnsköldsvik	2284	235	1 318	561	235	1 280	544	0	-38
7446	Dingersjö	Sundsvall	2281	61	1 041	1 717	61	946	1 561	0	-95
7448	Docksta	Kramfors	2282	79	447	567	79	404	513	0	-43
7460	Essvik	Sundsvall	2281	119	813	686	119	810	683	0	-3
7462	Fanbyn	Sundsvall	2281	137	637	464	137	603	439	0	-34
7634	Forsmo	Sollefteå	2283	40	200	503					
7468	Frånö	Kramfors	2282	249	851	342	249	759	305	0	-92
7472	Frånsta	Ånge	2260	231	1 435	622	231	1 320	572	0	-115
7476	Gideå	Örnsköldsvik	2284	54	303	561	54	273	505	0	-30
7480	Gimåt	Örnsköldsvik	2284	58	891	1 533	58	865	1 488	0	-26
7482	Gottne	Örnsköldsvik	2284	57	232	407	57	240	421	0	8
7478	Gustavsberg	Sundsvall	2281	47	246	529	47	225	483	0	-21
7488	Herrskog	Kramfors	2282	46	254	552	46	223	481	0	-31
7492	Hovid	Sundsvall	2281	35	219	627	35	215	613	0	-4
7496	Husum	Örnsköldsvik	2284	369	2 039	553	369	1 757	477	0	-282
7500	Härnösand	Härnösand	2280	1 087	19 185	1 764	1 087	17 977	1 653	0	-1 208
7504	Indal	Sundsvall	2281	93	727	779	93	687	736	0	-40
7510	Johannedal	Sundsvall	2281	197	2 641	1 340	197	2 596	1 317	0	-45
7506	Juniskär	Sundsvall	2281	37	270	723	38	306	812	0	36
7512	Junsele	Sollefteå	2283	251	1 070	426	252	982	390	1	-88
7402	Klingsta och Allsta	Sundsvall	2281	67	324	486	67	313	467	0	-11

# 1. Tätorternas areal, folkmängd och invånare per km<sup>2</sup> 1995 och 2000 samt förändringar i areal och folkmängd, fortsättning

Tät- orts- kod	Tätort	Kommun	Kom- mun- kod	1995-12-31			2000-12-31			Förändring	
				Land- areal hektar	Folk- mängd 1995	Täthet Inv/- km <sup>2</sup>	Land- areal hektar	Folk- mängd 2000	Täthet Inv/- km <sup>2</sup>	Land- areal	Befolk- ning
7516	Klockestrand	Kramfors	2282	103	362	353	103	320	312	0	-42
7520	Kovland	Sundsvall	2281	46	442	953	46	449	967	0	7
7524	Kramfors	Kramfors	2282	733	6 923	945	733	6 361	868	0	-562
7532	Kvissleby	Sundsvall	2281	180	2 740	1 518	181	2 535	1 404	0	-205
7538	Kävsta	Sundsvall	2281	52	207	398					
7540	Köpmanholmen	Örnsköldsvik	2284	245	1 289	526	245	1 227	500	1	-62
7548	Liden	Sundsvall	2281	64	284	444	64	280	438	0	-4
7552	Ljungaverk	Ånge	2260	282	1 070	380	282	942	334	0	-128
7554	Ljustorp	Timrå	2262	66	200	303					
7560	Lucksta	Sundsvall	2281	35	363	1 034	35	360	1 025	0	-3
7568	Lunde	Kramfors	2282	137	491	357	137	436	317	0	-55
7564	Lungvik	Kramfors	2282	126	505	400	126	462	365	0	-43
7572	Långsele	Sollefteå	2283	243	1 916	790	243	1 697	700	0	-219
7576	Långviksmon	Örnsköldsvik	2284	62	301	486	62	257	415	0	-44
7580	Matfors	Sundsvall	2281	321	3 310	1 030	321	3 270	1 018	0	-40
7584	Mellansel	Örnsköldsvik	2284	233	1 038	446	233	900	387	0	-138
7588	Mjällom	Kramfors	2282	71	410	580	71	344	487	0	-66
7592	Moliden	Örnsköldsvik	2284	63	345	544	63	319	503	0	-26
7596	Nedansjö	Sundsvall	2281	44	305	689	44	289	653	0	-16
7600	Njurundabommen	Sundsvall	2281	217	2 065	953	217	1 964	906	0	-101
7604	Nordingrå	Kramfors	2282	66	363	554	66	368	561	0	5
7616	Nyland	Kramfors	2282	264	1 088	413	264	1 042	395	0	-46
7620	Näsåker	Sollefteå	2283	98	642	655	98	576	588	0	-66
7628	Ramsele	Sollefteå	2283	196	1 128	575	196	1 025	522	0	-103
7632	Ramvik	Härnösand	2280	190	903	476	190	762	402	0	-141
7636	Sandslån	Kramfors	2282	110	304	275	110	294	266	0	-10
7644	Sidensjö	Örnsköldsvik	2284	105	454	433	105	409	390	0	-45
7652	Skottsund	Sundsvall	2281	105	1 040	992	105	1 011	964	0	-29
7656	Solberg	Örnsköldsvik	2284	80	201	251					
7660	Sollefteå	Sollefteå	2283	930	9 283	998	931	8 712	936	1	-571
7668	Stavreviken	Timrå	2262	30	211	697	30	229	757	0	18
7670	Stockvik	Sundsvall	2281	226	2 357	1 042	226	2 153	952	0	-204
7676	Stöde	Sundsvall	2281	116	610	525	116	573	493	0	-37
7684	Sundsbruk	Sundsvall	2281	466	2 157	463	466	2 080	447	0	-77
7688	Sundsvall	Sundsvall	2281	2 705	49 023	1 813	2 706	48 695	1 800	1	-328
7696	Svartvik	Sundsvall	2281	136	1 021	752	136	999	736	0	-22
7700	Söråker	Timrå	2262	507	2 384	470	508	2 264	446	1	-120
7704	Timrå	Timrå	2262	1 170	10 892	931	1 172	10 365	884	3	-527
7708	Torpshammar	Ånge	2260	163	592	362	164	517	315	1	-75
7712	Trehörningsjö	Örnsköldsvik	2284	88	228	259	88	206	233	1	-22
7716	Tunadal	Sundsvall	2281	170	356	210	170	360	211	0	4
7680	Ullånger	Kramfors	2282	97	657	674	97	643	660	0	-14
7720	Utansjö	Härnösand	2280	106	289	273	106	244	231	0	-45
7726	Vattjom	Sundsvall	2281	93	534	577	93	518	560	0	-16
7404	Vi	Sundsvall	2281	332	4 914	1 480	332	4 737	1 427	0	-177
7728	Västerhus	Örnsköldsvik	2284	101	273	270	101	278	275	0	5
7732	Åmynnet	Örnsköldsvik	2284	35	417	1 206	35	386	1 117	0	-31

# 1. Tätorternas areal, folkmängd och invånare per km<sup>2</sup> 1995 och 2000 samt förändringar i areal och folkmängd, fortsättning

Tät- orts- kod	Tätort	Kommun	Kom- mun- kod	1995-12-31			2000-12-31			Förändring	
				Land- areal hektar	Folk- mängd 1995	Täthet Inv./- km <sup>2</sup>	Land- areal hektar	Folk- mängd 2000	Täthet Inv./- km <sup>2</sup>	Land- areal	Befolk- ning
7736	Ånge	Ånge	2260	361	3 301	914	361	3 057	846	0	-244
7740	Ålandsbro	Härnösand	2280	153	967	633	153	861	564	0	-106
7744	Örnsköldsvik	Örnsköldsvik	2284	2 392	29 955	1 252	2 392	28 765	1 203	0	-1 190
7748	Östavall	Ånge	2260	79	266	337	80	254	319	1	-12
7752	Österforse	Sollefteå	2283	90	256	284	90	265	294	0	9
7756	Överhörnäs	Örnsköldsvik	2284	236	632	268	236	582	247	0	-50
<b>Jämtlands län</b>											
7800	Aspås	Krokom	2309	59	394	664	59	361	608	0	-33
7804	Backe	Strömsund	2313	126	760	601	126	675	534	0	-85
7812	Brunflo	Östersund	2380	284	4 286	1 507	284	3 935	1 384	0	-351
7816	Bräcke	Bräcke	2305	197	1 836	930	197	1 697	860	0	-139
7820	Duved	Åre	2321	100	550	553	100	559	562	0	9
7824	Dvärsätt	Krokom	2309	33	307	921	34	415	1 239	0	108
7828	Funäsdalen	Härjedalen	2361	164	798	486	165	778	471	1	-20
7830	Fåker	Östersund	2380	27	206	768					
7836	Föllinge	Krokom	2309	149	591	396	150	534	357	0	-57
7840	Gäddede	Strömsund	2313	136	591	435	136	493	362	0	-98
7844	Gällö	Bräcke	2305	118	958	809	118	786	663	0	-172
7848	Hackås	Berg	2326	92	501	543	92	514	556	0	13
7852	Hallen	Åre	2321	46	250	546	46	216	471	0	-34
7856	Hammarstrand	Ragunda	2303	222	1 267	572	222	1 147	516	1	-120
7860	Hammerdal	Strömsund	2313	209	1 178	563	209	1 127	538	0	-51
7868	Hede	Härjedalen	2361	160	900	562	160	821	513	0	-79
7876	Hoting	Strömsund	2313	128	897	703	128	808	633	0	-89
7880	Häggenås	Östersund	2380	74	365	495	74	328	442	0	-37
7882	Hägra	Krokom	2309				35	207	584		
7884	Järpen	Åre	2321	217	1 645	759	217	1 449	668	0	-196
7886	Klövsjö	Berg	2326	222	319	143	222	286	129	0	-33
7888	Krokom	Krokom	2309	259	2 297	887	259	2 075	800	1	-222
7896	Kälarne	Bräcke	2305	144	670	466	144	558	388	0	-112
7904	Lillhärddal	Härjedalen	2361	115	398	345	115	349	303	0	-49
7908	Lit	Östersund	2380	125	1 136	910	125	1 068	856	0	-68
7910	Marieby	Östersund	2380	80	246	309	80	237	298	0	-9
7912	Myrviken	Berg	2326	34	242	709	34	237	694	0	-5
7916	Mörsil	Åre	2321	122	781	641	122	713	583	1	-68
7920	Norr-Hede	Härjedalen	2361	78	305	390	79	298	379	0	-7
7932	Näliden	Krokom	2309	129	942	727	129	905	699	0	-37
7934	Näsviken	Strömsund	2313	64	240	373	64	228	354	0	-12
7936	Ope	Östersund	2380	85	417	493	85	423	500	0	6
7942	Optand	Östersund	2380	61	249	409	61	234	384	0	-15
7938	Orrviken	Östersund	2380	55	234	429	55	260	476	0	26
7944	Pilgrimstad	Bräcke	2305	64	465	731	64	440	692	0	-25
7948	Rossön	Strömsund	2313	153	506	331	153	442	289	0	-64
7926	Rätan	Berg	2326				78	204	262		
7960	Strömsund	Strömsund	2313	368	4 090	1 110	368	3 707	1 006	0	-383
7964	Stugun	Ragunda	2303	105	675	645	105	644	615	0	-31

# 1. Tätorternas areal, folkmängd och invånare per km<sup>2</sup> 1995 och 2000 samt förändringar i areal och folkmängd, fortsättning

Tät- orts- kod	Tätort	Kommun	Kom- mun- kod	1995-12-31			2000-12-31			Förändring	
				Land- areal hektar	Folk- mängd 1995	Täthet Inv/- km <sup>2</sup>	Land- areal hektar	Folk- mängd 2000	Täthet Inv/- km <sup>2</sup>	Land- areal	Befolk- ning
7968	Sveg	Härjedalen	2361	286	2 812	983	286	2 724	952	0	-88
7976	Svenstavik	Berg	2326	150	1 024	682	150	958	638	0	-66
7984	Tandsbyn	Östersund	2380	59	453	770	59	409	696	0	-44
7988	Trångsviken	Krokom	2309	69	292	423	69	272	394	0	-20
7996	Ulvkälla	Härjedalen	2361	95	475	498	95	483	507	0	8
8000	Undersåker	Åre	2321	79	369	465	79	380	478	0	11
8002	Vaplan	Krokom	2309	56	258	457	56	260	461	0	2
8008	Vemdalen	Härjedalen	2361	307	535	174	308	566	184	1	31
7808	Västra Bispgården	Ragunda	2303	140	629	450	140	576	412	0	-53
8012	Ytterhogdal	Härjedalen	2361	226	739	328	227	660	291	1	-79
8016	Ytterån	Krokom	2309	103	221	214	103	202	195	0	-19
8024	Åre	Åre	2321	138	1 078	779	138	1 019	736	0	-59
8028	Ås	Krokom	2309	107	1 143	1 069	107	1 104	1 033	0	-39
8032	Åsarne	Berg	2326	62	350	564	62	332	535	0	-18
8040	Änge	Krokom	2309	56	393	703	56	405	721	0	12
8044	Östersund	Östersund	2380	2 637	44 390	1 683	2 638	43 536	1 651	0	-854
7806	Östra Bispgården	Ragunda	2303	148	362	244	148	380	256	0	18
<b>Västerbottens län</b>											
8100	Adak	Malå	2418	87	217	250					
8112	Bastuträsk	Norsjö	2417	108	460	426	108	403	373	0	-57
8116	Bergsbyn	Skellefteå	2482	219	2 370	1 081	219	2 256	1 029	0	-114
8120	Bjurholm	Bjurholm	2403	173	1 076	623	173	1 051	608	0	-25
8126	Blattnicksele	Sorsele	2422	54	210	390	54	205	381	0	-5
8132	Boliden	Skellefteå	2482	193	1 894	980	193	1 632	845	0	-262
8136	Botsmark	Umeå	2480	49	208	424					
8140	Brännland	Umeå	2480	28	210	739	28	206	725	0	-4
8142	Bullmark	Umeå	2480	33	367	1 124	33	355	1 088	0	-12
8144	Bureå	Skellefteå	2482	364	2 567	705	364	2 349	645	0	-218
8148	Burträsk	Skellefteå	2482	180	1 782	987	180	1 692	937	0	-90
8152	Bygdeå	Robertsfors	2409	73	520	716	73	492	678	0	-28
8156	Bygdsiljum	Skellefteå	2482	102	396	387	102	368	359	0	-28
8160	Byske	Skellefteå	2482	305	1 852	607	305	1 738	570	0	-114
8168	Dorotea	Dorotea	2425	238	1 804	759	238	1 645	693	0	-159
8340	Drängsmark	Skellefteå	2482	54	364	672	54	345	637	0	-19
8172	Ersmark	Skellefteå	2482	149	983	660	149	893	599	0	-90
8368	Ersmark	Umeå	2480	101	1 406	1 387	104	1 396	1 340	3	-10
8174	Flurkmark	Umeå	2480	53	310	581	53	306	573	0	-4
8176	Fredrika	Åsele	2463	118	353	299	118	309	261	0	-44
8188	Granö	Vindeln	2404	99	287	290	99	266	269	0	-21
8190	Gräsmyr	Nordmaling	2401	28	214	756					
8192	Gunnarn	Storuman	2421	86	224	260	86	217	252	0	-7
8194	Hedlunda	Lycksele	2481	31	209	680					
8196	Hissjön	Umeå	2480	54	341	633	58	383	657	4	42
8200	Holmsund	Umeå	2480	547	5 771	1 056	547	5 634	1 031	0	-137
8204	Hällnäs	Vindeln	2404	109	396	364	109	319	293	0	-77
8208	Hörnefors	Umeå	2480	274	2 585	943	274	2 573	938	0	-12

# 1. Tätorternas areal, folkmängd och invånare per km<sup>2</sup> 1995 och 2000 samt förändringar i areal och folkmängd, fortsättning

Tät- orts- kod	Tätort	Kommun	Kom- mun- kod	1995-12-31			2000-12-31			Förändring	
				Land- areal hektar	Folk- mängd 1995	Täthet Inv/- km <sup>2</sup>	Land- areal hektar	Folk- mängd 2000	Täthet Inv/- km <sup>2</sup>	Land- areal	Befolk- ning
8210	Innertavle	Umeå	2480	50	545	1 099	52	557	1 075	2	12
8212	Jörn	Skellefteå	2482	201	1 188	591	201	1 011	503	0	-177
8218	Klutmark	Skellefteå	2482	39	212	547	39	209	539	0	-3
8220	Kristineberg	Lycksele	2481	99	439	443	99	407	411	0	-32
8224	Kusmark	Skellefteå	2482	114	544	477	114	500	438	0	-44
8228	Kåge	Skellefteå	2482	246	2 250	915	249	2 264	909	3	14
8232	Lycksele	Lycksele	2481	833	9 240	1 109	836	8 691	1 040	3	-549
8236	Lögdeå	Nordmaling	2401	116	441	381	116	437	375	1	-4
8240	Löfvånger	Skellefteå	2482	132	878	665	133	797	601	1	-81
8244	Malå	Malå	2418	246	2 406	977	246	2 221	902	0	-185
8248	Medle	Skellefteå	2482	139	588	424	139	551	398	0	-37
8252	Myckle	Skellefteå	2482	69	333	480	70	350	503	0	17
8256	Nordmaling	Nordmaling	2401	309	2 773	896	310	2 656	858	0	-117
8268	Norsjö	Norsjö	2417	228	2 289	1 004	228	2 085	914	0	-204
8280	Obbola	Umeå	2480	255	2 208	865	255	2 196	860	0	-12
8284	Ostvik	Skellefteå	2482	71	414	585	71	402	568	0	-12
8292	Robertsfors	Robertsfors	2409	224	2 260	1 008	224	2 036	908	0	-224
8296	Rundvik	Nordmaling	2401	184	1 005	546	184	955	519	0	-50
8300	Ruskele	Lycksele	2481	59	247	417	59	227	383	0	-20
8304	Röbäck	Umeå	2480	111	2 247	2 025	114	2 289	2 007	3	42
8308	Skelleftehamn	Skellefteå	2482	397	3 298	830	397	3 068	772	0	-230
8312	Skellefteå	Skellefteå	2482	2 160	31 940	1 479	2 160	31 742	1 470	0	-198
8316	Sorsele	Sorsele	2422	181	1 392	769	181	1 353	747	0	-39
8320	Stensele	Storuman	2421	125	632	506	125	580	464	0	-52
8324	Storuman	Storuman	2421	322	2 570	799	322	2 426	754	0	-144
8332	Stöcke	Umeå	2480	39	379	979	39	395	1 013	0	16
8334	Stöcksjö	Umeå	2480	39	218	558	39	211	540	0	-7
8336	Sävar	Umeå	2480	236	2 666	1 132	236	2 638	1 116	1	-28
8344	Sörfors	Umeå	2480	117	315	270	120	361	300	3	46
8348	Sörmjölle	Umeå	2480	24	243	1 017	24	255	1 067	0	12
8352	Tavelsjö	Umeå	2480	20	252	1 278	20	243	1 226	0	-9
8354	Tomtebo	Umeå	2480				9	223	2 366		
8356	Tvärälund	Vindeln	2404	81	309	384	81	311	384	1	2
8360	Täfteå	Umeå	2480	114	1 027	904	114	1 045	916	0	18
8364	Tärnaby	Storuman	2421	161	557	346	162	548	339	1	-9
8372	Umeå	Umeå	2480	3 344	68 494	2 048	3 369	70 955	2 106	24	2 461
8310	Ursviken	Skellefteå	2482	374	4 266	1 140	374	4 031	1 078	0	-235
8376	Vilhelmina	Vilhelmina	2462	324	4 105	1 265	324	3 844	1 185	0	-261
8380	Vindeln	Vindeln	2404	278	2 513	904	279	2 453	878	1	-60
8384	Vännäs	Vännäs	2460	323	4 445	1 376	323	4 192	1 297	0	-253
8388	Vännäsby	Vännäs	2460	188	1 533	813	188	1 519	806	0	-14
8390	Västibyn	Umeå	2480	23	218	941	23	206	877	0	-12
8392	Åmsele	Vindeln	2404	82	247	302	82	209	254	0	-38
8396	Ånäset	Robertsfors	2409	112	709	635	112	650	582	0	-59
8400	Åsele	Åsele	2463	331	2 211	669	332	2 080	627	1	-131
8408	Örviken	Skellefteå	2482	98	470	479	98	446	455	0	-24
8412	Överboda	Umeå	2480	49	205	420	49	200	410	0	-5

# 1. Tätorternas areal, folkmängd och invånare per km<sup>2</sup> 1995 och 2000 samt förändringar i areal och folkmängd, fortsättning

Tät- orts- kod	Tätort	Kommun	Kom- mun- kod	1995-12-31			2000-12-31			Förändring	
				Land- areal hektar	Folk- mängd 1995	Täthet Inv/- km <sup>2</sup>	Land- areal hektar	Folk- mängd 2000	Täthet Inv/- km <sup>2</sup>	Land- areal	Befolk- ning
<b>Norrbottnens län</b>											
8504	Alvik	Luleå	2580	163	771	472	163	770	472	0	-1
8508	Antnäs	Luleå	2580	88	837	946	89	806	907	0	-31
8512	Arjeplog	Arjeplog	2506	247	2 135	865	247	1 988	805	0	-147
8516	Arvidsjaur	Arvidsjaur	2505	451	5 087	1 128	451	4 735	1 050	0	-352
8528	Bensbyn	Luleå	2580	49	395	803	50	425	850	1	30
8532	Bergnäset	Luleå	2580	308	3 683	1 195	308	3 653	1 185	0	-30
8536	Bergsviken	Piteå	2581	265	2 326	878	265	2 351	887	0	25
8540	Blåsmark	Piteå	2581	62	374	603	62	346	558	0	-28
8544	Boden	Boden	2582	1 990	20 056	1 008	1 990	19 091	959	1	-965
8548	Bodträskfors	Boden	2582	73	245	335	73	236	322	0	-9
8556	Bredviken	Kalix	2514	45	390	872	45	343	767	0	-47
8558	Brändön	Luleå	2580	39	208	539	39	219	564	0	11
8560	Båtskärsnäs	Kalix	2514	96	429	448	96	417	436	0	-12
8564	Bälinge	Luleå	2580	45	338	744	45	310	682	0	-28
8568	Böle	Piteå	2581	98	476	484	98	449	457	0	-27
8576	Ersnäs	Luleå	2580	52	336	649	52	324	625	0	-12
8578	Gammelgården	Kalix	2514	52	331	631	53	310	589	0	-21
8580	Gammelstaden	Luleå	2580	617	4 992	809	617	4 910	796	0	-82
8584	Glommersträsk	Arvidsjaur	2505	151	370	246	151	320	213	0	-50
8588	Gunnarsbyn	Boden	2582	91	249	273	91	222	244	0	-27
8592	Gyljen	Överkalix	2513	76	205	270					
8596	Gällivare	Gällivare	2523	741	9 179	1 238	745	8 454	1 135	4	-725
8600	Hakkas	Gällivare	2523	156	420	269	156	407	261	0	-13
8604	Haparanda	Haparanda	2583	394	4 959	1 258	394	4 767	1 209	0	-192
8608	Harads	Boden	2582	130	655	502	130	614	471	0	-41
8612	Hedenäset	Övertorneå	2518	200	349	175	200	301	151	0	-48
8616	Hemmingsmark	Piteå	2581	87	418	480	87	406	466	0	-12
8620	Hortlax	Piteå	2581	148	1 284	865	148	1 287	867	0	3
8628	Jokkmokk	Jokkmokk	2510	345	3 365	976	345	3 201	929	0	-164
8632	Jukkasjärvi	Kiruna	2584	146	527	362	146	541	371	0	14
8636	Junosuando	Pajala	2521	138	392	284	138	341	247	0	-51
8640	Juoksengi	Övertorneå	2518	107	460	431	107	430	403	0	-30
8644	Jämtön	Luleå	2580				87	214	245		
8648	Jävre	Piteå	2581	183	593	325	183	574	314	0	-19
8656	Kalix	Kalix	2514	737	7 670	1 040	737	7 323	993	0	-347
8658	Kallax	Luleå	2580	54	224	415	54	227	419	0	3
8660	Kangos	Pajala	2521	147	299	203	148	293	198	0	-6
8664	Karesuando	Kiruna	2584	90	348	387	90	327	363	0	-21
8668	Karlsborg	Kalix	2514	183	531	290	183	455	248	0	-76
8670	Karlsvik	Luleå	2580	23	289	1 240	23	293	1 257	0	4
8672	Karungi	Haparanda	2583	125	276	222	125	265	213	0	-11
8676	Kiruna	Kiruna	2584	1 592	20 299	1 275	1 592	19 148	1 203	0	-1 151
8680	Klöverträsk	Luleå	2580	72	260	362	72	257	358	0	-3
8688	Korpilombolo	Pajala	2521	132	640	486	132	571	433	0	-69
8692	Korsträsk	Älvsbyn	2560	76	449	591	76	425	558	0	-24
8694	Koskullskulle	Gällivare	2523	278	1 196	430	280	1 072	383	2	-124



# 1. Tätorternas areal, folkmängd och invånare per km<sup>2</sup> 1995 och 2000 samt förändringar i areal och folkmängd, fortsättning

Tät- orts- kod	Tätort	Kommun	Kom- mun- kod	1995-12-31			2000-12-31			Förändring	
				Land- areal hektar	Folk- mängd 1995	Täthet Inv/- km <sup>2</sup>	Land- areal hektar	Folk- mängd 2000	Täthet Inv/- km <sup>2</sup>	Land- areal	Befolk- ning
8704	Kuttainen	Kiruna	2584	60	396	665	60	343	576	0	-53
8712	Laisvall	Arjeplog	2506	71	235	331	71	204	287	0	-31
8720	Lillpite	Piteå	2581	165	483	293	165	503	306	0	20
8724	Luleå	Luleå	2580	2 581	44 294	1 716	2 597	45 036	1 734	16	742
8732	Malmberget	Gällivare	2523	742	7 412	999	742	6 555	883	0	-857
8734	Marielund	Haparanda	2583	120	2 107	1 759	120	1 986	1 658	0	-121
8740	Morjärv	Kalix	2514	98	375	383	98	334	341	0	-41
8744	Moskosel	Arvidsjaur	2505	93	349	377	93	322	347	0	-27
8752	Måttsund	Luleå	2580	99	595	600	99	564	568	0	-31
8768	Nikkala	Haparanda	2583	118	462	393	118	448	381	0	-14
8772	Nilivaara	Gällivare	2523	98	231	236	98	208	212	0	-23
8776	Norrjärden	Piteå	2581	190	1 527	802	190	1 399	735	0	-128
8928	Nyborg	Kalix	2514	170	944	554	170	936	550	0	-8
8780	Pajala	Pajala	2521	367	2 157	588	367	2 084	568	0	-73
8784	Pello	Övertorneå	2518	89	228	256					
8788	Persön	Luleå	2580	46	280	615	46	261	573	0	-19
8792	Piteå	Piteå	2581	2 483	22 402	902	2 483	22 152	892	0	-250
8796	Porjus	Jokkmokk	2510	73	483	662	73	325	446	0	-158
8800	Puoltikasvaara	Gällivare	2523	69	222	322					
8804	Påläng	Kalix	2514	89	295	330	89	291	325	0	-4
8812	Risögrund	Kalix	2514	91	841	929	91	757	836	0	-84
8816	Roknäs	Piteå	2581	283	1 189	420	283	1 206	426	0	17
8820	Rolfs	Kalix	2514	198	1 147	579	199	1 172	589	1	25
8824	Rosvik	Piteå	2581	188	1 942	1 034	188	1 824	971	0	-118
8828	Rutvik	Luleå	2580	63	667	1 058	63	695	1 102	0	28
8832	Råneå	Luleå	2580	202	2 125	1 054	202	2 043	1 014	0	-82
8836	Sangis	Kalix	2514	249	687	276	249	619	248	0	-68
8840	Seskarö	Haparanda	2583	162	544	336	162	491	304	0	-53
8844	Sikfors	Piteå	2581				54	213	397		
8846	Sjulsmark	Piteå	2581	65	372	575	65	354	548	0	-18
8848	Skaulo	Gällivare	2523	120	226	188					
8860	Svanstein	Övertorneå	2518	123	250	203	123	222	181	0	-28
8864	Swappavaara	Kiruna	2584	88	567	642	88	434	491	0	-133
8868	Svartbyn	Överkalix	2513	123	328	267	123	304	247	0	-24
8872	Svartlå	Boden	2582	44	204	465					
8876	Svensbyn	Piteå	2581	52	394	756	52	362	694	0	-32
8878	Sävast	Boden	2582	348	3 211	923	349	3 143	902	1	-68
8880	Södra Sunderbyn	Luleå	2580	186	2 875	1 546	186	2 789	1 500	0	-86
8884	Tallvik	Överkalix	2513	38	519	1 358	38	473	1 238	0	-46
8892	Tärendö	Pajala	2521	39	212	539	39	208	527	0	-4
8896	Töre	Kalix	2514	261	1 393	535	261	1 244	478	0	-149
8900	Ullatti	Gällivare	2523	159	268	169	159	249	157	0	-19
8902	Unbyn	Boden	2582	75	482	644	75	496	663	0	14
8904	Vidsel	Älvsbyn	2560	77	697	901	77	619	800	0	-78
8908	Vistheden	Älvsbyn	2560	43	283	659	43	276	643	0	-7
8912	Vittangi	Kiruna	2584	217	878	404	217	851	392	0	-27
8916	Vittjärv	Boden	2582	66	416	626	67	402	604	0	-14

### 1. Tätorternas areal, folkmängd och invånare per km<sup>2</sup> 1995 och 2000 samt förändringar i areal och folkmängd, fortsättning

Tät- orts- kod	Tätort	Kommun	Kom- mun- kod	1995-12-31			2000-12-31			Förändring	
				Land- areal hektar	Folk- mängd 1995	Täthet Inv/- km <sup>2</sup>	Land- areal hektar	Folk- mängd 2000	Täthet Inv/- km <sup>2</sup>	Land- areal	Befolk- ning
8920	Vuollerim	Jokkmokk	2510	197	921	466	197	841	426	0	-80
8924	Vännäsberget	Överkalix	2513	115	220	191	115	209	181	0	-11
8932	Älvsbyn	Älvsbyn	2560	638	5 365	841	638	5 176	811	0	-189
8934	Ängesbyn	Luleå	2580	64	204	317					
8940	Överkalix	Överkalix	2513	102	1 072	1 049	102	1 003	981	0	-69
8944	Övertorneå	Övertorneå	2518	268	2 179	813	268	2 006	749	0	-173
8948	Övre Soppero	Kiruna	2584	125	228	182	125	230	184	0	2
<b>Hela riket</b>				519 581	7 417 685	1 428	521 038	7 464 861	1 433	1 456	47 176

## 2. Befolkning i tätort och utanför tätort per kommun 1995 och 2000

### 2. Population in localities and outside localities 1995 and 2000 by municipality

Kommun kod	Kommun	Folkmängd 1995-12-31			Folkmängd 2000-12-31			Andel i tätort %	
		Utanför tätort	Inom tätort	Totalt	Utanför tätort	Inom tätort	Totalt	1995	2000
<b>Hela riket</b>		1 419 811	7 417 685	8 837 496	1 417 931	7 464 861	8 882 792	83,9	84,0
<b>Stockholms län</b>									
0114	Upplands Väsby	892	35 385	36 277	1 134	36 442	37 576	97,5	97,0
0115	Vallentuna	4 192	19 265	23 457	4 920	20 308	25 228	82,1	80,5
0117	Österåker	5 157	26 983	32 140	5 292	29 135	34 427	84,0	84,6
0120	Värmdö	7 711	18 837	26 548	9 636	21 624	31 260	71,0	69,2
0123	Järfälla	201	58 474	58 675	213	60 258	60 471	99,7	99,6
0125	Ekerö	6 747	14 119	20 866	7 206	15 060	22 266	67,7	67,6
0126	Huddinge	786	76 598	77 384	1 086	83 449	84 535	99,0	98,7
0127	Botkyrka	1 685	67 815	69 500	1 853	71 244	73 097	97,6	97,5
0128	Salem	155	12 716	12 871	160	13 606	13 766	98,8	98,8
0136	Haninge	3 614	62 092	65 706	4 541	65 103	69 644	94,5	93,5
0138	Tyresö	445	36 182	36 627	495	38 576	39 071	98,8	98,7
0139	Upplands Bro	2 024	18 001	20 025	2 410	18 468	20 878	89,9	88,5
0140	Nykvarn				1 883	6 169	8 052		76,6
0160	Täby	224	58 609	58 833	336	59 861	60 197	99,6	99,4
0162	Danderyd	157	28 527	28 684	25	29 545	29 570	99,5	99,9
0163	Sollentuna	90	54 463	54 553	104	57 944	58 048	99,8	99,8
0180	Stockholm	0	711 119	711 119	158	750 190	750 348	100,0	100,0
0181	Södertälje	8 097	74 258	82 355	7 016	70 866	77 882	90,2	91,0
0182	Nacka	826	69 346	70 172	674	74 300	74 974	98,8	99,1
0183	Sundbyberg	0	31 803	31 803	0	33 868	33 868	100,0	100,0
0184	Solna	0	54 417	54 417	0	56 605	56 605	100,0	100,0
0186	Lidingö	468	38 574	39 042	522	40 062	40 584	98,8	98,7
0187	Vaxholm	1 094	7 121	8 215	1 427	7 859	9 286	86,7	84,6
0188	Norrtälje	20 744	29 551	50 295	22 312	30 299	52 611	58,8	57,6
0191	Sigtuna	4 705	28 701	33 406	5 221	29 780	35 001	85,9	85,1
0192	Nynäshamn	4 306	18 480	22 786	4 949	19 016	23 965	81,1	79,3
<b>Uppsala län</b>									
0305	Håbo	1 764	15 110	16 874	2 081	15 387	17 468	89,5	88,1
0319	Älvkarleby	1 003	8 136	9 139	951	7 981	8 932	89,0	89,4
0360	Tierp	7 399	12 772	20 171	7 204	12 684	19 888	63,3	63,8
0380	Uppsala	26 064	157 408	183 472	27 865	161 704	189 569	85,8	85,3
0381	Enköping	12 024	24 429	36 453	12 210	24 396	36 606	67,0	66,6
0382	Östhammar	7 457	14 909	22 366	7 649	14 084	21 733	66,7	64,8
<b>Södermanlands län</b>									
0428	Vingåker	3 274	6 588	9 862	3 194	5 992	9 186	66,8	65,2
0461	Gnesta	3 245	6 466	9 711	3 403	6 365	9 768	66,6	65,2
0480	Nyköping	8 854	39 883	48 737	9 111	39 952	49 063	81,8	81,4
0481	Oxelösund	149	11 598	11 747	186	10 680	10 866	98,7	98,3
0482	Flen	4 273	12 964	17 237	4 234	12 331	16 565	75,2	74,4
0483	Katrineholm	6 648	26 614	33 262	6 363	26 007	32 370	80,0	80,3
0484	Eskilstuna	11 077	78 348	89 425	11 709	76 699	88 408	87,6	86,8
0486	Strängnäs	6 755	21 914	28 669	7 250	22 360	29 610	76,4	75,5
0488	Trosa	1 787	8 263	10 050	2 032	8 165	10 197	82,2	80,1

**2. Befolkning i tätort och utanför tätort per kommun 1995 och 2000, fortsättning**

Kom- munkod	Kommun	Folkmängd 1995-12-31			Folkmängd 2000-12-31			Andel i tätort %	
		Utanför tätort	Inom tätort	Totalt	Utanför tätort	Inom tätort	Totalt	1995	2000
<b>Östergötlands län</b>									
0509	Ödeshög	2 663	3 237	5 900	2 543	3 145	5 688	54,9	55,3
0512	Ydre	2 183	2 093	4 276	2 312	1 819	4 131	48,9	44,0
0513	Kinda	3 829	6 723	10 552	3 639	6 490	10 129	63,7	64,1
0560	Boxholm	1 737	3 905	5 642	1 706	3 628	5 334	69,2	68,0
0561	Åtvidaberg	2 785	9 789	12 574	2 823	9 123	11 946	77,9	76,4
0562	Finspång	4 200	18 796	22 996	4 286	17 191	21 477	81,7	80,0
0563	Valdemarsvik	3 382	5 407	8 789	3 422	4 915	8 337	61,5	59,0
0580	Linköping	14 264	117 106	131 370	14 635	118 533	133 168	89,1	89,0
0581	Norrköping	12 522	111 273	123 795	12 843	109 356	122 199	89,9	89,5
0582	Söderköping	5 359	8 552	13 911	5 473	8 463	13 936	61,5	60,7
0583	Motala	6 824	36 125	42 949	6 792	35 383	42 175	84,1	83,9
0584	Vadstena	1 728	5 982	7 710	1 768	5 900	7 668	77,6	76,9
0586	Mjölby	5 213	20 766	25 979	5 308	19 849	25 157	79,9	78,9
<b>Jönköpings län</b>									
0604	Aneby	2 728	4 441	7 169	2 678	4 004	6 682	61,9	59,9
0617	Gnosjö	2 381	7 642	10 023	2 403	7 877	10 280	76,2	76,6
0642	Mullsjö	930	6 402	7 332	855	6 216	7 071	87,3	87,9
0643	Habo	2 610	6 967	9 577	2 834	6 744	9 578	72,7	70,4
0662	Gislaved	5 795	24 046	29 841	5 772	24 635	30 407	80,6	81,0
0665	Vaggeryd	3 070	9 355	12 425	3 260	9 478	12 738	75,3	74,4
0680	Jönköping	11 334	104 095	115 429	11 911	105 184	117 095	90,2	89,8
0682	Nässjö	5 100	25 462	30 562	5 179	24 316	29 495	83,3	82,4
0683	Värnamo	7 006	24 576	31 582	7 074	25 182	32 256	77,8	78,1
0684	Sävsjö	3 152	8 748	11 900	3 023	8 026	11 049	73,5	72,6
0685	Vetlanda	6 923	20 902	27 825	6 659	19 965	26 624	75,1	75,0
0686	Eksjö	4 191	13 699	17 890	3 864	13 004	16 868	76,6	77,1
0687	Tranås	2 615	15 425	18 040	2 582	15 104	17 686	85,5	85,4
<b>Kronobergs län</b>									
0760	Uppvidinge	2 853	7 536	10 389	2 718	7 089	9 807	72,5	72,3
0761	Lessebo	1 122	7 837	8 959	1 081	7 284	8 365	87,5	87,1
0763	Tingsryd	5 746	8 621	14 367	5 252	8 119	13 371	60,0	60,7
0764	Alvesta	6 460	13 254	19 714	6 270	12 646	18 916	67,2	66,9
0765	Älmhult	5 105	10 866	15 971	5 088	10 315	15 403	68,0	67,0
0767	Markaryd	2 817	7 792	10 609	2 561	7 237	9 798	73,4	73,9
0780	Växjö	11 780	60 987	72 767	11 606	62 295	73 901	83,8	84,3
0781	Ljungby	8 643	18 958	27 601	8 392	18 686	27 078	68,7	69,0
<b>Kalmar län</b>									
0821	Högsby	2 417	4 758	7 175	2 132	4 248	6 380	66,3	66,6
0834	Torsås	3 687	4 165	7 852	3 579	3 889	7 468	53,0	52,1
0840	Mörbylånga	4 596	9 206	13 802	4 249	9 193	13 442	66,7	68,4
0860	Hultsfred	2 987	13 775	16 762	2 885	12 278	15 163	82,2	81,0
0861	Mönsterås	3 746	9 703	13 449	3 771	9 456	13 227	72,1	71,5
0862	Emmaboda	2 967	7 391	10 358	2 741	7 031	9 772	71,4	72,0
0880	Kalmar	7 140	51 280	58 420	7 178	52 130	59 308	87,8	87,9
0881	Nybro	4 808	16 001	20 809	4 569	15 216	19 785	76,9	76,9
0882	Oskarshamn	4 568	22 643	27 211	4 220	22 129	26 349	83,2	84,0

**2. Befolkning i tätort och utanför tätort per kommun 1995 och 2000, fortsättning**

Kom- munkod	Kommun	Folkmängd 1995-12-31			Folkmängd 2000-12-31			Andel i tätort %	
		Utanför tätort	Inom tätort	Totalt	Utanför tätort	Inom tätort	Totalt	1995	2000
0883	Västervik	7 845	31 734	39 579	7 760	29 673	37 433	80,2	79,3
0884	Vimmerby	4 332	11 764	16 096	4 328	11 448	15 776	73,1	72,6
0885	Borgholm	6 717	5 142	11 859	6 353	4 935	11 288	43,4	43,7
<b>Gotlands län</b>									
0980	Gotland	24 877	33 243	58 120	24 576	32 737	57 313	57,2	57,1
<b>Blekinge län</b>									
1060	Olofström	3 259	11 634	14 893	3 074	10 931	14 005	78,1	78,1
1080	Karlskrona	12 687	47 905	60 592	12 853	47 711	60 564	79,1	78,8
1081	Ronneby	7 506	21 750	29 256	7 347	21 287	28 634	74,3	74,3
1082	Karlshamn	5 650	25 711	31 361	5 471	25 270	30 741	82,0	82,2
1083	Sölvesborg	3 719	12 916	16 635	3 838	12 610	16 448	77,6	76,7
<b>Skåne län</b>									
1214	Svalöv	4 485	8 386	12 871	4 397	8 165	12 562	65,2	65,0
1230	Staffanstorps	2 479	16 583	19 062	2 580	17 235	19 815	87,0	87,0
1231	Burlöv	259	14 382	14 641	272	14 766	15 038	98,2	98,2
1233	Vellinge	2 801	26 675	29 476	2 982	27 534	30 516	90,5	90,2
1256	Östra Göinge	3 268	11 793	15 061	3 210	11 005	14 215	78,3	77,4
1257	Örkelljunga	2 986	6 664	9 650	2 986	6 442	9 428	69,1	68,3
1260	Bjuv	1 133	13 066	14 199	1 180	12 525	13 705	92,0	91,4
1261	Kävlinge	2 346	21 823	24 169	2 662	21 921	24 583	90,3	89,2
1262	Lomma	1 290	16 286	17 576	1 080	16 964	18 044	92,7	94,0
1263	Svedala	3 109	14 806	17 915	3 102	14 803	17 905	82,6	82,7
1264	Skurup	3 992	9 688	13 680	4 016	9 698	13 714	70,8	70,7
1265	Sjöbo	7 130	9 441	16 571	7 206	9 442	16 648	57,0	56,7
1266	Hörby	6 386	7 412	13 798	6 379	7 363	13 742	53,7	53,6
1267	Höör	3 834	9 839	13 673	3 811	10 165	13 976	72,0	72,7
1270	Tomelilla	4 585	7 988	12 573	4 419	7 953	12 372	63,5	64,3
1272	Bromölla	2 100	10 337	12 437	2 080	10 005	12 085	83,1	82,8
1273	Osby	3 463	10 147	13 610	3 360	9 382	12 742	74,6	73,6
1275	Perstorp	1 490	5 856	7 346	1 424	5 321	6 745	79,7	78,9
1276	Klippan	4 380	11 971	16 351	4 055	11 486	15 541	73,2	73,9
1277	Åstorp	1 153	12 104	13 257	1 171	11 702	12 873	91,3	90,9
1278	Båstad	4 328	9 770	14 098	4 296	9 794	14 090	69,3	69,5
1280	Malmö	1 932	243 767	245 699	1 737	257 842	259 579	99,2	99,3
1281	Lund	5 457	91 100	96 557	5 512	93 436	98 948	94,3	94,4
1282	Landskrona	2 885	34 983	37 868	3 366	34 362	37 728	92,4	91,1
1283	Helsingborg	5 724	108 615	114 339	5 690	112 047	117 737	95,0	95,2
1284	Höganäs	2 670	20 184	22 854	2 684	19 955	22 639	88,3	88,1
1285	Eslöv	6 124	22 419	28 543	6 066	22 421	28 487	78,5	78,7
1286	Ystad	5 332	20 420	25 752	5 229	20 953	26 182	79,3	80,0
1287	Trelleborg	7 609	30 170	37 779	7 810	30 619	38 429	79,9	79,7
1290	Kristianstad	13 820	59 966	73 786	13 540	60 621	74 161	81,3	81,7
1291	Simrishamn	5 923	14 336	20 259	5 961	13 342	19 303	70,8	69,1
1292	Ängelholm	7 187	29 304	36 491	7 305	30 007	37 312	80,3	80,4
1293	Hässleholm	10 653	39 137	49 790	10 584	37 996	48 580	78,6	78,2

## 2. Befolkning i tätort och utanför tätort per kommun 1995 och 2000, fortsättning

Kom- munkod	Kommun	Folkmängd 1995-12-31			Folkmängd 2000-12-31			Andel i tätort %	
		Utanför tätort	Inom tätort	Totalt	Utanför tätort	Inom tätort	Totalt	1995	2000
<b>Hallands län</b>									
1315	Hylte	3 788	7 175	10 963	3 739	6 740	10 479	65,4	64,3
1380	Halmstad	8 912	74 576	83 488	8 850	76 350	85 200	89,3	89,6
1381	Laholm	8 048	15 072	23 120	7 862	14 885	22 747	65,2	65,4
1382	Falkenberg	10 750	28 200	38 950	10 618	28 199	38 817	72,4	72,6
1383	Varberg	14 503	37 399	51 902	14 867	37 781	52 648	72,1	71,8
1384	Kungsbacka	13 818	47 097	60 915	14 380	50 733	65 113	77,3	77,9
<b>Västra Götalands län</b>									
1401	Härryda	4 501	24 111	28 612	4 429	25 847	30 276	84,3	85,4
1402	Partille	335	31 871	32 206	337	32 787	33 124	99,0	99,0
1407	Öckerö	138	11 452	11 590	338	11 489	11 827	98,8	97,1
1415	Stenungsund	5 536	14 316	19 852	5 714	14 965	20 679	72,1	72,4
1419	Tjörn	5 799	8 803	14 602	5 920	8 813	14 733	60,3	59,8
1421	Orust	9 479	5 756	15 235	9 477	5 546	15 023	37,8	36,9
1427	Sotenäs	1 633	8 197	9 830	1 601	8 020	9 621	83,4	83,4
1430	Munkedal	4 717	6 361	11 078	4 512	6 020	10 532	57,4	57,2
1435	Tanum	7 475	4 831	12 306	7 355	4 750	12 105	39,3	39,2
1438	Dals-Ed	2 243	3 044	5 287	2 033	3 014	5 047	57,6	59,7
1439	Färgelanda	3 569	3 851	7 420	3 290	3 730	7 020	51,9	53,1
1440	Ale	5 204	20 173	25 377	5 194	20 227	25 421	79,5	79,6
1441	Lerum	4 046	30 564	34 610	4 286	30 928	35 214	88,3	87,8
1442	Vårgårda	5 559	5 171	10 730	5 493	5 221	10 714	48,2	48,7
1443	Bollebygd	3 437	4 536	7 973	3 483	4 401	7 884	56,9	55,8
1444	Grästorps	3 022	3 122	6 144	2 922	3 002	5 924	50,8	50,7
1445	Essunga	3 345	2 660	6 005	3 360	2 475	5 835	44,3	42,4
1446	Karlsborg	1 804	5 841	7 645	1 685	5 415	7 100	76,4	76,3
1447	Gullspång	2 045	4 361	6 406	2 167	3 744	5 911	68,1	63,3
1452	Tranemo	3 264	9 090	12 354	3 395	8 642	12 037	73,6	71,8
1460	Bengtstors	3 525	7 975	11 500	3 377	7 519	10 896	69,3	69,0
1461	Mellerud	4 418	6 045	10 463	4 400	5 502	9 902	57,8	55,6
1462	Lilla Edet	5 039	8 249	13 288	4 972	7 972	12 944	62,1	61,6
1463	Mark	11 846	21 737	33 583	11 842	21 109	32 951	64,7	64,1
1465	Svenljunga	4 421	6 760	11 181	4 314	6 295	10 609	60,5	59,3
1466	Herrljunga	4 377	5 347	9 724	4 248	5 199	9 447	55,0	55,0
1470	Vara	7 911	8 933	16 844	7 505	8 539	16 044	53,0	53,2
1471	Götene	5 323	8 395	13 718	5 153	7 863	13 016	61,2	60,4
1472	Tibro	2 068	9 150	11 218	2 083	8 493	10 576	81,6	80,3
1473	Töreboda	4 514	5 911	10 425	4 214	5 428	9 642	56,7	56,3
1480	Göteborg	5 832	443 357	449 189	6 682	460 308	466 990	98,7	98,6
1481	Mölnadal	2 769	51 485	54 254	2 658	53 479	56 137	94,9	95,3
1482	Kungälv	10 881	25 370	36 251	11 535	25 656	37 191	70,0	69,0
1484	Lysekil	3 740	11 751	15 491	3 826	11 022	14 848	75,9	74,2
1485	Uddevalla	11 573	37 430	49 003	11 804	37 167	48 971	76,4	75,9
1486	Strömstad	4 142	6 734	10 876	4 245	6 857	11 102	61,9	61,8
1487	Vänersborg	7 833	28 644	36 477	7 694	28 895	36 589	78,5	79,0
1488	Trollhättan	5 281	47 201	52 482	5 246	47 645	52 891	89,9	90,1
1489	Alingsås	8 081	26 677	34 758	8 049	27 104	35 153	76,8	77,1
1490	Borås	9 985	86 154	96 139	9 924	86 959	96 883	89,6	89,8
1491	Ulricehamn	7 679	15 114	22 793	7 546	14 738	22 284	66,3	66,1

**Tabell 2. Befolkning i tätort och utanför tätort per kommun 1995 och 2000, fortsättning**

Kom- munkod	Kommun	Folkmängd 1995-12-31			Folkmängd 2000-12-31			Andel i tätort %	
		Utanför tätort	Inom tätort	Totalt	Utanför tätort	Inom tätort	Totalt	1995	2000
1492	Åmål	2 814	10 571	13 385	2 761	10 079	12 840	79,0	78,5
1493	Mariestad	6 200	18 500	24 700	6 049	17 751	23 800	74,9	74,6
1494	Lidköping	8 822	27 947	36 769	9 106	27 696	36 802	76,0	75,3
1495	Skara	4 825	14 020	18 845	4 707	13 598	18 305	74,4	74,3
1496	Skövde	7 759	41 673	49 432	7 595	41 718	49 313	84,3	84,6
1497	Hjo	2 449	6 752	9 201	2 551	6 236	8 787	73,4	71,0
1498	Tidaholm	3 768	9 481	13 249	3 693	9 001	12 694	71,6	70,9
1499	Falköping	9 166	22 835	32 001	8 934	22 073	31 007	71,4	71,2
<b>Värmlands län</b>									
1715	Kil	3 231	8 974	12 205	3 229	8 683	11 912	73,5	72,9
1730	Eda	4 553	4 580	9 133	4 300	4 364	8 664	50,1	50,4
1737	Torsby	8 131	6 529	14 660	7 803	5 922	13 725	44,5	43,1
1760	Storfors	1 922	3 225	5 147	1 888	2 837	4 725	62,7	60,0
1761	Hammarö	1 065	13 171	14 236	1 150	13 012	14 162	92,5	91,9
1762	Munkfors	854	3 804	4 658	800	3 362	4 162	81,7	80,8
1763	Forshaga	2 394	9 607	12 001	1 976	9 613	11 589	80,1	82,9
1764	Grums	2 830	7 474	10 304	2 694	6 857	9 551	72,5	71,8
1765	Årjäng	5 449	4 448	9 897	5 437	4 353	9 790	44,9	44,5
1766	Sunne	7 526	6 445	13 971	7 276	6 343	13 619	46,1	46,6
1780	Karlstad	8 814	70 654	79 468	8 969	71 354	80 323	88,9	88,8
1781	Kristinehamn	4 324	21 414	25 738	4 434	19 863	24 297	83,2	81,8
1782	Filipstad	2 502	10 211	12 713	2 422	9 176	11 598	80,3	79,1
1783	Hagfors	5 116	10 291	15 407	4 721	9 338	14 059	66,8	66,4
1784	Arvika	9 988	16 931	26 919	9 624	16 564	26 188	62,9	63,3
1785	Säffle	6 198	11 356	17 554	6 178	10 461	16 639	64,7	62,9
<b>Örebro län</b>									
1814	Lekeberg	4 135	2 919	7 054	4 129	2 879	7 008	41,4	41,1
1860	Laxå	1 460	5 605	7 065	1 484	5 215	6 699	79,3	77,8
1861	Hallsberg	3 822	12 575	16 397	3 729	11 956	15 685	76,7	76,2
1862	Degerfors	1 840	9 556	11 396	1 802	8 742	10 544	83,9	82,9
1863	Hällefors	2 081	6 629	8 710	1 998	6 027	8 025	76,1	75,1
1864	Ljusnarsberg	1 525	4 736	6 261	1 605	4 046	5 651	75,6	71,6
1880	Örebro	15 037	104 598	119 635	15 414	108 793	124 207	87,4	87,6
1881	Kumla	3 004	16 082	19 086	3 001	15 982	18 983	84,3	84,2
1882	Askersund	4 346	7 884	12 230	4 195	7 335	11 530	64,5	63,6
1883	Karlskoga	2 772	30 177	32 949	2 714	28 579	31 293	91,6	91,3
1884	Nora	2 513	8 286	10 799	2 527	7 938	10 465	76,7	75,9
1885	Lindesberg	6 874	17 961	24 835	6 685	16 840	23 525	72,3	71,6
<b>Västmanlands län</b>									
1904	Skinnskatteberg	1 949	3 313	5 262	1 857	2 998	4 855	63,0	61,8
1907	Surahammar	784	10 323	11 107	809	9 531	10 340	92,9	92,2
1917	Heby	5 488	8 456	13 944	5 445	8 208	13 653	60,6	60,1
1960	Kungsör	1 820	6 545	8 365	1 887	6 261	8 148	78,2	76,8
1961	Hallstahammar	1 830	14 242	16 072	1 807	13 257	15 064	88,6	88,0
1962	Norberg	1 400	5 103	6 503	1 295	4 644	5 939	78,5	78,2
1980	Västerås	7 676	116 052	123 728	8 252	118 076	126 328	93,8	93,5
1981	Sala	6 965	15 109	22 074	6 917	14 631	21 548	68,4	67,9

**2. Befolkning i tätort och utanför tätort per kommun 1995 och 2000, fortsättning**

Kom- munkod	Kommun	Folkmängd 1995-12-31			Folkmängd 2000-12-31			Andel i tätort %	
		Utanför tätort	Inom tätort	Totalt	Utanför tätort	Inom tätort	Totalt	1995	2000
1982	Fagersta	1 424	11 931	13 355	1 352	11 029	12 381	89,3	89,1
1983	Köping	4 468	21 669	26 137	4 392	20 371	24 763	82,9	82,3
1984	Arboga	2 554	12 000	14 554	2 550	11 320	13 870	82,5	81,6
<b>Dalarnas län</b>									
2021	Vansbro	2 927	4 668	7 595	2 915	4 376	7 291	61,5	60,0
2023	Malung	3 004	8 362	11 366	2 869	7 930	10 799	73,6	73,4
2026	Gagnef	2 758	7 729	10 487	2 637	7 438	10 075	73,7	73,8
2029	Leksand	4 668	10 772	15 440	4 310	10 930	15 240	69,8	71,7
2031	Rättvik	3 748	7 577	11 325	3 588	7 259	10 847	66,9	66,9
2034	Orsa	1 561	5 838	7 399	1 475	5 511	6 986	78,9	78,9
2039	Älvdalen	2 321	5 907	8 228	2 540	5 178	7 718	71,8	67,1
2061	Smedjebacken	3 644	9 138	12 782	3 577	8 021	11 598	71,5	69,2
2062	Mora	3 695	17 235	20 930	3 444	16 688	20 132	82,3	82,9
2080	Falun	9 905	45 183	55 088	9 797	44 629	54 426	82,0	82,0
2081	Borlänge	4 803	43 658	48 461	4 643	42 563	47 206	90,1	90,2
2082	Säter	4 439	7 351	11 790	4 201	7 058	11 259	62,3	62,7
2083	Hedemora	4 456	12 423	16 879	4 455	11 402	15 857	73,6	71,9
2084	Avesta	4 888	19 122	24 010	4 762	17 613	22 375	79,6	78,7
2085	Ludvika	3 218	24 958	28 176	3 232	23 218	26 450	88,6	87,8
<b>Gävleborgs län</b>									
2101	Ockelbo	2 436	4 042	6 478	2 367	3 822	6 189	62,4	61,8
2104	Hofors	2 239	9 129	11 368	2 287	8 337	10 624	80,3	78,5
2121	Ovanåker	5 043	8 213	13 256	4 827	7 664	12 491	62,0	61,4
2132	Nordanstig	5 682	5 402	11 084	5 441	4 841	10 282	48,7	47,1
2161	Ljusdal	8 789	11 996	20 785	8 697	11 309	20 006	57,7	56,5
2180	Gävle	6 603	83 984	90 587	6 989	83 753	90 742	92,7	92,3
2181	Sandviken	5 139	33 856	38 995	5 157	31 907	37 064	86,8	86,1
2182	Söderhamn	6 466	22 849	29 315	6 303	21 372	27 675	77,9	77,2
2183	Bollnäs	9 053	18 880	27 933	8 506	18 229	26 735	67,6	68,2
2184	Hudiksvall	11 529	27 179	38 708	11 601	25 853	37 454	70,2	69,0
<b>Västernorrlands län</b>									
2260	Ånge	4 870	7 168	12 038	4 705	6 529	11 234	59,5	58,1
2262	Timrå	3 366	15 398	18 764	3 495	14 493	17 988	82,1	80,6
2280	Härnösand	5 986	21 340	27 326	5 652	19 841	25 493	78,1	77,8
2281	Sundsvall	15 051	79 480	94 531	15 322	77 804	93 126	84,1	83,5
2282	Kramfors	8 043	15 406	23 449	7 264	14 118	21 382	65,7	66,0
2283	Sollefteå	9 441	14 495	23 936	8 721	13 257	21 978	60,6	60,3
2284	Örnsköldsvik	15 144	43 102	58 246	15 000	40 702	55 702	74,0	73,1
<b>Jämtlands län</b>									
2303	Ragunda	3 815	2 933	6 748	3 566	2 747	6 313	43,5	43,5
2305	Bräcke	4 404	3 929	8 333	4 096	3 481	7 577	47,1	45,9
2309	Krokom	7 487	7 229	14 716	7 008	7 146	14 154	49,1	50,5
2313	Strömsund	7 054	8 262	15 316	6 458	7 480	13 938	53,9	53,7
2321	Åre	5 461	4 673	10 134	5 409	4 336	9 745	46,1	44,5
2326	Berg	6 044	2 436	8 480	5 644	2 531	8 175	28,7	31,0
2361	Härjedalen	5 147	6 962	12 109	4 736	6 679	11 415	57,5	58,5
2380	Östersund	8 157	51 591	59 748	8 225	50 024	58 249	86,3	85,9



**2. Befolkning i tätort och utanför tätort per kommun 1995 och 2000, fortsättning**

Kom- munkod	Kommun	Folkmängd 1995-12-31			Folkmängd 2000-12-31			Andel i tätort %	
		Utanför tätort	Inom tätort	Totalt	Utanför tätort	Inom tätort	Totalt	1995	2000
<b>Västerbottens län</b>									
2401	Nordmaling	3 671	4 433	8 104	3 615	4 048	7 663	54,7	52,8
2403	Bjurholm	1 778	1 076	2 854	1 644	1 051	2 695	37,7	39,0
2404	Vindeln	2 699	3 752	6 451	2 516	3 558	6 074	58,2	58,6
2409	Robertsfors	4 218	3 489	7 707	4 129	3 178	7 307	45,3	43,5
2417	Norsjö	2 371	2 749	5 120	2 201	2 488	4 689	53,7	53,1
2418	Malå	1 358	2 623	3 981	1 389	2 221	3 610	65,9	61,5
2421	Storuman	3 455	3 983	7 438	3 163	3 771	6 934	53,5	54,4
2422	Sorsele	1 790	1 602	3 392	1 637	1 558	3 195	47,2	48,8
2425	Dorotea	1 813	1 804	3 617	1 708	1 645	3 353	49,9	49,1
2460	Vännäs	2 802	5 978	8 780	2 821	5 711	8 532	68,1	66,9
2462	Vilhelmina	4 266	4 105	8 371	4 074	3 844	7 918	49,0	48,5
2463	Åsele	1 448	2 564	4 012	1 235	2 389	3 624	63,9	65,9
2480	Umeå	11 122	90 215	101 337	11 885	92 627	104 512	89,0	88,6
2481	Lycksele	3 825	10 135	13 960	3 733	9 325	13 058	72,6	71,4
2482	Skellefteå	16 759	58 589	75 348	15 832	56 644	72 476	77,8	78,2
<b>Norrbottens län</b>									
2505	Arvidsjaur	1 982	5 806	7 788	1 771	5 377	7 148	74,6	75,2
2506	Arjeplog	1 327	2 370	3 697	1 192	2 192	3 384	64,1	64,8
2510	Jokkmokk	1 738	4 769	6 507	1 652	4 367	6 019	73,3	72,6
2513	Överkalix	2 216	2 344	4 560	2 217	1 989	4 206	51,4	47,3
2514	Kalix	3 930	15 033	18 963	3 794	14 201	17 995	79,3	78,9
2518	Övertorneå	2 597	3 466	6 063	2 643	2 959	5 602	57,2	52,8
2521	Pajala	4 419	3 700	8 119	3 983	3 497	7 480	45,6	46,8
2523	Gällivare	2 896	19 154	22 050	3 092	16 945	20 037	86,9	84,6
2560	Älvsbyn	2 606	6 794	9 400	2 451	6 496	8 947	72,3	72,6
2580	Luleå	7 734	63 372	71 106	7 857	63 795	71 652	89,1	89,0
2581	Piteå	7 142	33 781	40 923	6 936	33 427	40 363	82,5	82,8
2582	Boden	4 635	25 518	30 153	4 475	24 204	28 679	84,6	84,4
2583	Haparanda	2 508	8 348	10 856	2 455	7 957	10 412	76,9	76,4
2584	Kiruna	2 583	23 243	25 826	2 440	21 874	24 314	90,0	90,0
<b>Hela riket</b>		1 419 811	7 417 685	8 837 496	1 417 931	7 464 861	8 882 792	83,9	84,0

**3. Tätorter 2000 som delas av kommungräns****3. Localities 2000 divided by municipality border**

Tätorts-kod	Tätort	Kom mun kod	Kommun/-tätortsdel	Landareal i hektar	Folkmängd 2000-12-31
0288	Täby			2 578	57 834
0288	Täby	0160	Täby	2 335	53 122
0288	Täby	0162	Danderyd	240	4 701
0288	Täby	0163	Sollentuna	3	11
0336	Stockholm			37 525	1 212 196
0336	Stockholm	0123	Järfälla	2 496	60 254
0336	Stockholm	0126	Huddinge	4 546	82 891
0336	Stockholm	0127	Botkyrka	1 654	48 268
0336	Stockholm	0136	Haninge	2 181	40 151
0336	Stockholm	0138	Tyresö	1 795	36 483
0336	Stockholm	0162	Danderyd	1 644	24 600
0336	Stockholm	0163	Sollentuna	2 370	53 715
0336	Stockholm	0180	Stockholm	17 205	750 191
0336	Stockholm	0182	Nacka	1 145	25 170
0336	Stockholm	0183	Sundbyberg	675	33 868
0336	Stockholm	0184	Solna	1 815	56 605
0372	Tumba			1 713	34 101
0372	Tumba	0127	Botkyrka	917	20 495
0372	Tumba	0128	Salem	796	13 606
0384	Upplands-Väsby			1 346	35 919
0384	Upplands-Väsby	0114	Upplands-Väsby	1 329	35 919
0384	Upplands-Väsby	0163	Sollentuna	18	..
0388	Vallentuna			1 339	24 755
0388	Vallentuna	0115	Vallentuna	989	17 988
0388	Vallentuna	0160	Täby	350	6 767
0614	Skoby			45	212
0614	Skoby	0380	Uppsala	19	73
0614	Skoby	0382	Östhammar	26	139
0616	Skutskär			732	6 003
0616	Skutskär	0319	Älvkarleby	697	5 681
0616	Skutskär	2180	Gävle	35	322
0704	Baggetorp			85	514
0704	Baggetorp	0428	Vingåker	81	497
0704	Baggetorp	0483	Katrineholm	4	17
0752	Gnesta			368	5 082
0752	Gnesta	0181	Södertälje	23	79
0752	Gnesta	0461	Gnesta	345	5 003
0792	Kvicksund			302	1 566
0792	Kvicksund	0484	Eskilstuna	93	690
0792	Kvicksund	1980	Västerås	209	876

**3. Tätorter 2000 som delas av kommungräns, fortsättning**

Tätorts-kod	Tätort	Kom mun kod	Kommun/-tätortsdel	Landareal i hektar	Folkmängd 2000-12-31
1560	Kvillsfors			92	588
1560	Kvillsfors	0685	Vetlanda	83	588
1560	Kvillsfors	0860	Hultsfred	9	0
1572	Lanna			80	355
1572	Lanna	0617	Gnosjö	0	5
1572	Lanna	0683	Värnamo	80	350
1948	Norrhult-Klavreström			281	1 278
1948	Norrhult-Klavreström	0760	Uppvidinge	279	1 275
1948	Norrhult-Klavreström	0780	Växjö	2	3
2164	Emsfors			62	360
2164	Emsfors	0861	Mönsterås	17	51
2164	Emsfors	0882	Oskarshamn	45	309
2724	Pukavik			60	295
2724	Pukavik	1082	Karlshamn	31	143
2724	Pukavik	1083	Sölvesborg	30	152
3136	Valje			79	723
3136	Valje	1083	Sölvesborg	12	60
3136	Valje	1272	Bromölla	67	663
3144	Vejbystrand			263	2 714
3144	Vejbystrand	1278	Båstad	27	168
3144	Vejbystrand	1292	Ängelholm	236	2 546
3192	Åstorp			639	8 007
3192	Åstorp	1277	Åstorp	635	7 999
3192	Åstorp	1292	Ängelholm	4	8
3588	Löberöd			72	975
3588	Löberöd	1267	Höör	4	13
3588	Löberöd	1285	Eslöv	68	962
3604	Malmö			6 934	248 520
3604	Malmö	1231	Burlöv	425	8 831
3604	Malmö	1280	Malmö	6 508	239 689
3652	Rydebäck			185	4 287
3652	Rydebäck	1282	Landskrona	4	24
3652	Rydebäck	1283	Helsingborg	181	4 263
3718	Saxtorpsskogen			127	572
3718	Saxtorpsskogen	1261	Kävlinge	21	170
3718	Saxtorpsskogen	1282	Landskrona	107	402
3754	Tullstorp			65	237
3754	Tullstorp	1231	Burlöv	12	41
3754	Tullstorp	1280	Malmö	52	196

### 3. Tätorter 2000 som delas av kommungräns, fortsättning

Tätorts-kod	Tätort	Kom mun kod	Kommun/-tätortsdel	Landareal i hektar	Folkmängd 2000-12-31
3760	Tågarp			41	413
3760	Tågarp	1214	Svalöv	41	406
3760	Tågarp	1282	Landskrona	1	7
3784	Viken			206	3 269
3784	Viken	1283	Helsingborg	1	5
3784	Viken	1284	Höganäs	205	3 264
3932	Frillesås			116	1 100
3932	Frillesås	1383	Varberg	3	27
3932	Frillesås	1384	Kungsbacka	113	1 073
3950	Gundal och Högås			79	313
3950	Gundal och Högås	1384	Kungsbacka	58	243
3950	Gundal och Högås	1480	Göteborg	12	48
3950	Gundal och Högås	1481	Mölnadal	9	22
4300	Billdal			918	9 053
4300	Billdal	1384	Kungsbacka	613	5 752
4300	Billdal	1480	Göteborg	305	3 301
4368	Göteborg			19 878	495 849
4368	Göteborg	1401	Härryda	1	3
4368	Göteborg	1402	Partille	1 263	28 406
4368	Göteborg	1480	Göteborg	16 706	431 723
4368	Göteborg	1481	Mölnadal	1 908	35 717
4520	Mölnlycke			777	13 675
4520	Mölnlycke	1401	Härryda	767	13 585
4520	Mölnlycke	1481	Mölnadal	11	90
4824	Fåglavik			57	203
4824	Fåglavik	1466	Herrljunga	50	176
4824	Fåglavik	1470	Vara	7	27
4972	Norsesund			63	238
4972	Norsesund	1441	Lerum	24	117
4972	Norsesund	1489	Alingsås	39	121
5760	Munkfors			736	3 376
5760	Munkfors	1762	Munkfors	731	3 362
5760	Munkfors	1783	Hagfors	5	14
5880	Åmotfors			259	1 501
5880	Åmotfors	1730	Eda	229	1 451
5880	Åmotfors	1784	Arvika	30	50
5964	Hallsberg			782	7 262
5964	Hallsberg	1861	Hallsberg	732	7 197
5964	Hallsberg	1881	Kumla	50	65

**3. Tätorter 2000 som delas av kommungräns, fortsättning**

Tätorts- kod	Tätort	Kom mun kod	Kommun/-tätortsdel	Landareal i hektar	Folkmängd 2000-12-31
6028	Lanna			98	416
6028	Lanna	1814	Lekeberg	75	358
6028	Lanna	1880	Örebro	22	58
6266	Kärsta och Bredsdal			28	289
6266	Kärsta och Bredsdal	0381	Enköping	6	52
6266	Kärsta och Bredsdal	1980	Västerås	22	237
6624	Ludvika			1 093	14 410
6624	Ludvika	2061	Smedjebacken	65	426
6624	Ludvika	2085	Ludvika	1 028	13 984
7632	Ramvik			190	762
7632	Ramvik	2280	Härnösand	188	759
7632	Ramvik	2282	Kramfors	2	3
8044	Östersund			2 638	43 536
8044	Östersund	2309	Krokom	27	406
8044	Östersund	2380	Östersund	2 610	43 130

## Fakta om statistiken

---

### Detta omfattar statistiken

#### Tätortsdefinitionen

Den gemensamma nordiska tätortsdefinitionen fastställdes vid ett möte mellan de nordiska chefsstatistikerna år 1960, men det är viktigt att påpeka att definitionen i stort sett varit giltig vid tidigare folkräkningar från och med 1920.

#### Definition av tätort:

”Som tätbebyggt område räknas alla hussamlingar med minst 200 invånare, såvida avståndet mellan husen normalt icke överstiger 200 meter. Avståndet kan dock tillåtas överstiga 200 meter, när det gäller hussamlingar inom en större orts influensområde. Å andra sidan bör maximigränsen mellan husen sättas lägre än 200 meter, där bebyggelsens karaktär så påkallar, nämligen då i små tätorter ingen tydlig tätortskärna (centrum, city) framträder och i de fall, då gränsen mellan tätort och landsbygd är diffus, med andra ord då bebyggelsen i tätorten icke framstår som avsevärt tätare än inom övriga närliggande bebyggda områden.

Vid avgränsningen av tätbebyggda områden medräknas också obebodda hus, inräknat hus som uteslutande användes som arbetsplats. Som hus tillhörande tätortsbebyggelse betraktas dock ej jordbrukets ekonomibebyggnader, såvida dessa är fritt liggande i förhållande till huvudegendomen. Frågan huruvida sommarbebyggelse skall inräknas eller ej hänskjutes till de enskilda ländernas avgörande. I Sverige räknas ej ren sommarbebyggelse som tätort. Det krävs att minst hälften av husen har permanentboende. Anstalter o d, som är belägna utanför tätbebyggt område, räknas som tätort såvida anstaltens bofasta personal med familjer osv. men utan patienter, utgör minst 200 personer.

Även om avståndet mellan husen överstiger 200 meter, skall det icke betraktas som avbrott i bebyggelsen, när det mellan husen belägna området utnyttjas till allmännyttiga ändamål såsom vägar, parkeringsplatser, parker, idrottsplatser och kyrkogårdar; detsamma gäller sådana obebyggda områden som lagerplatser, järnvägslinjer och kajer.

Uppdelningen i tätbebyggda och glesbebyggda områden företages oberoende av den administrativa indelningen. Hussamlingar som utgör en direkt fortsättning av ett tätbebyggt område i en grannkommun, inräknas sålunda i detta område vid tätortsredovisningen.”

SCB har ingen egen definition av glesbygd eller landsbygd, i denna rapport redovisas befolkning i tätorter och utanför tätort.

#### Tätortsdefinition och jämförbarhet

Även om denna definition både i språkbruket och i sin verklighetsskildring kan låta något föråldrad, så är det en styrka att ha en stabil definition som en ram för arbetet, och det ligger ett värde i att håll fast vid en gemensam nordisk definition. En annan sak är att tillämpningen av denna i det praktiska avgränsningsarbetet torde ha varierat en hel del mellan de nordiska länderna. Delvis olika metoder och olika informationsmaterial har styrt arbetet inom de enskilda länderna.

För Sveriges del kan man i varje fall konstatera att ett enhetligt synsätt i tätortsbegreppets tillämpning och i avgränsningsarbetet har gällt under hela ”kartavgränsningsperioden” 1960–1990.

Från 1995 har urvalet av tätortskandidater breddats genom den särskilda avgränsningen av s.k. småorter med 50-199 invånare, som genomfördes efter tät-

ortsavgränsningen 1990. Genom det ökade urvalet av bebyggelsekoncentrationer har ett antal nya tätorter upptäckts, som borde ha definierats som tätorter redan 1990 och i vissa fall kanske ännu tidigare. Många av de nytillkomna tätorterna har en hög fritidshusandel vilket kan vara en förklaring till att man inte har velat se dem som tätorter tidigare. Det har dock förekommit tätorter med hög andel fritidshus före 1995. På grund av den plötsliga ansamlingen av nya tätorter vid avgränsningen 1995 är jämförelsen med tidigare år något begränsad. Det gäller såväl tätortsfolkmängdens tillväxt som den minskande befolkningen utanför tätort.

Avsikten med en fast tätortsdefinition är givetvis att ge möjlighet till jämförbarhet både bakåt i tiden och mellan olika regioner i landet. Först bör sägas att den gemensamma nordiska tätortsdefinitionen vid en internationell jämförelse accepterar mycket små orter som urbana områden. I Europa och Nordamerika är annars en nedre gräns på ett eller ett par tusen invånare regel för att skilja ”urban” från ”rural”. Skälet till vår låga gräns mellan tät- och glesbebyggelse är att de nordiska länderna är mycket glesbebodda, och att även små orter här gärna får tätortsfunktion.

Om man ser på jämförbarheten bakåt i tiden, kan man från 1920 års folkräkning spåra en definition som nära liknar vår egen. Det talas där om befolkningsagglomerationer med minst 250 invånare (vilka då redovisades summariskt i jämförelsen 50-tal). Från 1930 används första gången ordet tätort.

### **Tätortsstatistik och tätortsavgränsningar från 1900, en översikt**

Den svenska urbaniseringen eller med andra ord städernas tillväxt, är relativt sen och inleddes i samband med industrialiseringen under senare delen av 1800-talet. Alla städer utom huvudstaden var i början av denna epok mycket små. År 1850 hade förutom Stockholm med 93 000 invånare bara fyra städer nått över 10 000, nämligen Göteborg (26 000), Norrköping (17 000), Karlskrona (14 000) och Malmö (13 000).

De enskilda städernas befolkningsutveckling – liksom landsbygdens – kan man följa från år 1800 och fram till mitten av 1960-talet. Städernas faktiska utbredning motsvarade under 1800-talet och början av 1900-talet ganska väl det administrativa området. Till landsbygden räknades då landskommuner och köpingar (och senare även municipalsamhällen).

Med järnvägsbyggandet, den friare näringslagstiftningen och industrialiseringen följde inte bara en kraftig tillväxt av de hittills små städerna utan även tillkomsten av en stor mängd nya industriorter, järnvägssamhällen och förorter. En del av dessa var köpingar och municipalsamhällen, andra saknade administrativ status.

För att ge en mer fullständig bild av den svenska urbaniseringen blev det därför fram emot sekelskiftet alltmer nödvändigt att komplettera statistiken över städer och landsbygd med uppgifter över alla de nya samhällen som tillkommit. Därmed tillskapas uppdelningen på tätorter och glesbygd, även om just dessa ord kom i bruk något senare. Under 1900-talets förlopp tillkom ännu ett skäl att redovisa enligt tätort/glesbygd. Det hade att göra med att städernas administrativa områden alltmer utvidgades med landsbygdsområden, en utveckling som kulminerade med de stora kommunindelningsreformerna 1952 och 1962-1974. Med dessa hade kommunernas antal minskat från 2 498 till 284. Slutligen slopades det officiella stadsbegreppet helt år 1971 och ett enhetligt kommunbegrepp infördes.

Vi har alltså under 1900-talet, fram till 1960-talet, parallellt en befolkningsredovisning på städer och landsbygdskommuner samt vid folkräkningarna en på tätort/glesbygd. Denna senare blir successivt alltmer fullständig och noggrann. Från 1965 tar den helt över.

Terminologin växlade något till en början. År 1900 samlade man in och publicerade för första gången uppgifter för ”köpingsliknande samhällen” och år 1910 kallades dessa ”tättbebyggda samhällen på landsbygden”. Från 1920 till 1945 räknades liksom förut hela folkmängden i de administrativa tätorterna (städer, köpingar och municipalsamhällen) till tätortsbefolkningen. Till denna förde man även ”befolkningsagglomerationer” med minst 200 invånare i landskommunerna. Men om orterna hade mer än 40 procent jordbruksbefolkning räknades de ej som tätorter. Denna regel slopades från 1950 års folkräkning då den vid denna tid endast kunnat tillämpas på några byar i Dalarna och kanske några på Öland.

Från 1950 års folkräkning då många av de officiella städerna hade inkorporerat vidsträckta landsbygdsområden, gjorde man även inom dessa en uppdelning på tätort och glesbygd. Genom att man från denna tid helt bortsåg från de administrativa gränserna, kunde de största tätorterna omfatta flera stadskommuner och köpingar. Samtidigt kunde en vanlig landsortsstad omfatta både glesbygdsbefolkning och flera mindre tätorter, förutom huvudorten. Detta mönster blev rentav regel efter den andra stora kommunindelningsreformen, som just byggde på centralortsteorin, dvs tanken på ett samspel mellan huvudort och omland.

Uppdelningen i tätort/glesbygd hade fram till 1950 års folkräkning utförts av pastorsämbetena i form av förteckningar på fastigheter som skulle tillhöra tätorterna. Tolkningen av tätortsbegreppet kunde därvid variera något från trakt till trakt, och man kunde inte ange exakt vilka områden på marken som ingick i tätortsområdena.

Vid 1960 års folkräkning infördes två nyheter som därefter har blivit bestående. Tätortsgränserna ritades ut på storskaliga kartor och avgränsningarna utfördes av geografisk expertis. Genom att en och samma person avgränsade samtliga tätorter fick man en garanti för att bedömningarna av tätortsbegreppet gjordes likartat över hela landet. Genom att tätortsområdena nu också dokumenterades på kartor, kunde man från och med 1960 mäta och publicera tätortsarealer.

1960 års avgränsningsteknik byggde främst på lantmäteriets ajourförda registerkartor, även kallad fastighetskarta. Denna är ett deloriginal till den ekonomiska kartan i skala 1:10 000, där förändringar i fastighetsindelningen successivt registreras. Med hjälp av flygbilder kan man därtill se om fastigheterna är bebyggda samt om s.k. urban markanvändning skall ingå i tätortsområdet. I de större städerna (eller kommunerna) har på motsvarande sätt kommunalt framtagna kartor använts i arbetet.

Kartavgränsning av tätorter har därefter genomförts under följande folk- och bostadsräkningar (FoB) fram till 1980. Därvid har överlantmätarmyndigheterna (ÖLM) på uppdragsbasis aktualiserat gränserna där ny bebyggelse tillkommit. Sedan kommunerna beretts tillfälle att ta del av avgränsningarna, har dessa fastställts vid särskilda länsammanträden med företrädare för länsmyndigheterna och SCB:s tätortsavgränsare. Därefter har tätortsfastigheterna samkörts med ett befolkningsregister för redovisning av tätortsbefolkningen, och tätortsarealerna har mätts med planimeter för arealredovisning. Från 1980 finns gränserna även digitalt lagrade.

När kartavgränsning infördes 1960 var det en nyhet som innebar både en kvalitetsförbättring och att nya följdprodukter kunde lyftas fram ur tätortskartorna. Men 1990 framstod denna metod som ganska föråldrad och därtill rätt kostsam. Ett teknikbyte blev lösningen och låg rätt i tiden genom den snabba utvecklingen inom datorkartografi och Geografiska Informations-System (GIS).

Det var tre nya faktorer som möjliggjorde en omläggning till datorbaserad tätortsavgränsning, nämligen persondatorer med stor minneskapacitet, nya GIS programvaror och inte minst tillgång till fastighetskoordinater. Detta innebar att ett arbete som tidigare utförts vid 24 lantmäterikontor, ett i varje län, nu utförs centralt på SCB.



Tätortsavgränsningen har tidigare organiserats inom folk- och bostadsräkningarnas ram men från 1990 utförs de separat i anslutning till SCB:s markanvändningsstatistik.

## Så görs statistiken

Tätortsavgränsningar görs av SCB vart 5:te år. Avgränsningen sker till största delen med GIS teknik och utnyttjande av registerinformation. I några tveksamma fall har Lantmäteriverkets Internet version av Sverigebilden, dvs flygbilder tillgängliga via Internet använts. Viss kompletterande information har även erhållits via enskilda kommuner. Tätortsavgränsningen år 2000 bygger på den avgränsning som gjordes 1995. Avgränsningen har så långt det varit möjligt gjorts enligt samma bedömningar som 1995 för att på ett bra sätt kunna följa förändringar. Vid avgränsningsarbetet har följande register använts:

- Digitala gränser för tätorter 1995
- Koordinatsatt fastighetsregister 2001-01-01 samkört med registret över totalbefolkningen 2000-12-31, fastighetsregistret innehåller endast en koordinat per fastighet och en fastighet kan omfatta många byggnader
- Koordinatsatt byggnadsregister 2001-01-01
- Vattenmask, dvs. digital vattenkarta i skala 1:10 000

Nya tätorter har identifierats med s.k. buffert teknik. För alla bebodda fastigheter utanför 1995 års tätortsgränser skapades en buffert på 100 meter. Inom de sammanhängande områden som skapades när dessa buffertzoner delvis sammanföll beräknades folkmängden. Om folkmängden översteg 200 personer var området aktuellt som ny tätort. För att klassificeras som en tätort får området ej innehålla mer än 50 % fritidshus. I nya områden beräknades inom det då avgränsade området kvoten mellan bebodda fastigheter och antalet fritidsfastigheter, om antalet bebodda fastigheter var större än 50 % ansågs området som en ny tätort. Vid fastställande av tätortsgränsen användes sedan byggnadsregistret, vilket ger betydligt bättre information om bebyggelseutbredningen. De definitiva tätortsgränserna fastställdes manuellt. Kommunerna har därefter getts möjligheter att yttra sig över gränserna för nya tätorter.

För befintliga tätorter gjordes en justering av befintliga gränser med information från byggnadsregistret och fastighetsregistret. All gränsjustering gjordes manuellt för att kunna göra avgränsningarna enligt samma bedömning som 1995. Efter att de nya gränserna fastställts beräknades befolkningen genom att knyta fastigheten till de nya tätortsgränserna och därefter summera befolkningen för samtliga fastigheter inom tätortsgränsen

Landarealen för tätorterna beräknades genom att från totalarean exkludera vattenarean, beräknad utifrån vattenmasken i skala 1:10 000.

## Statistikens tillförlitlighet

Avgränsning omfattar Sveriges samtliga tätorter. Uppgifter om befolkning byggs på RTB, dvs. registret över totalbefolkningen. Tätortsgränser är gjord med en noggrannhet som uppfyller kraven för kartor i skala 1:10 000.

## Bra att veta

### Tätortsnamn

SCB fastställer avgränsningen av nya tätorter. Namnfrågan remitteras till Lantmäteriverket som i sin tur remitterar namnförslag till berörd länsstyrelse, lant-

mäterimyndighet samt Språk och Folkminnesinstitutet. Namn på nya tätorter beslutas därefter av Lantmäteriverket.

### **Digitala gränser för tätorter**

En digitalisering av tätortsgränserna genomförs av SCB. Dessa tätortspolygoner säljs av SCB som mapinfo- eller shape-filer.

### **Kommungrupper enligt Svenska Kommunförbundet**

I rapporten redovisas befolkningsförändringar i olika grupper av tätorter, en av indelningarna som används är den kommungruppsindelning som görs av Svenska Kommunförbundet.

Svenska Kommunförbundets kommungruppsindelning delar in Sveriges 289 kommuner i nio grupper efter strukturella egenskaper som till exempel befolkningsstorlek och näringslivsstruktur. Grupperingen är främst tänkt att användas vid analyser, jämförelser och redovisning.

Folkmängdsuppgifterna och befolkningstäthet avser förhållandena den 31 december 1997. Tätortsgrad och pendling avser förhållandena 1995. Näringstruktur avser förhållandena 1996.

#### **Storstad**

Kommun med en folkmängd som överstiger 200 000 invånare.

#### **Förortskommun**

Mer än 50% av nattbefolkningen pendlar till arbetet i någon annan kommun. Det vanligast utpendlingsmålet skall vara en storstad.

#### **Större stad**

Kommuner med 50 000-200 000 invånare samt med mindre än 40 % av nattbefolkningen sysselsatta inom industrisektorn.

#### **Medelstor stad**

Kommun med 20 000-50 000 invånare, med tätortsgrad över 70 % samt med mindre än 40 % av nattbefolkningen sysselsatta inom industrisektorn.

#### **Glesbygdskommun**

Kommun med mindre än 5 inv/km<sup>2</sup> och mindre än 20 000 invånare.

#### **Industrikommun**

Kommun med mer än 40 % av nattbefolkningen sysselsatta inom industrisektorn och som inte är glesbygdskommun.

#### **Landsbygdskommun**

Kommun med mer än 6,4 % av nattbefolkningen sysselsatta inom jord- och skogssektorn, en tätortsgrad under 70 % och som inte är glesbygdskommun.

#### **Övrig större kommun**

Övriga kommuner med 15 000-50 000 invånare.

#### **Övrig mindre kommun**

Övriga kommuner med mindre än 15 000 invånare.

### **Annan statistik**

Mer information om tätorter finns på

[www.scb.se/landmiljo/miljovard/markanv/markanv/markmerom.asp#avgransning](http://www.scb.se/landmiljo/miljovard/markanv/markanv/markmerom.asp#avgransning)

Annan statistik än den som presenteras här (totalbefolkning och arealer), kopplad till tätorter kan erhållas genom SCB:s marknadsprofilsystem

[www.scb.se/regioner/reg\\_tjanst/mps/mps\\_start.asp](http://www.scb.se/regioner/reg_tjanst/mps/mps_start.asp) .

Uppgifter om tätorter 1995 har publicerats i Be 16 SM 9601 Tätorter 1995.

SCB gör också avgränsningar av s.k. småorter. Småorter definieras som sammanhängande bebyggelse med högst 150 meter mellan husen och 50-199 invånare. Uppgifter om Småorter 1995 har publicerats i 'Be 16 SM 9602 Småorter 1995'. Avgränsning av småorter 2000 kommer att publiceras under våren 2002.

Förutom avgränsning av tätorter och småorter gör SCB även en avgränsning av Fritidshusområden. Med Fritidshusområde avses samling med minst 50 hus, taxerade som fritidshus i fastighetstaxeringen, och där avståndet mellan husen ej överstiger 150 meter. Uppgifter om Fritidshusområden 2000 har publicerats i MI 64 SM 0101 Fritidshusområden 2000.

[www.scb.se/sm/MI64SM0101\\_ikortadrag.asp](http://www.scb.se/sm/MI64SM0101_ikortadrag.asp)

Mer information om statistiken och dess kvalitet ges i en särskild Beskrivning av statistiken på SCB:s webbplats, [www.scb.se](http://www.scb.se).

## In English

---

### Summary

#### Definition

Delimitation of localities is made by Statistics Sweden every five years. The reference date of the most recent delimitation is 31 Dec. 2000. A locality consists of a group of buildings normally not more than 200 metres apart from each other, and must fulfil a minimum criterion of having at least 200 inhabitants. In Sweden, localities are defined as urban, and all areas outside the localities as rural. Since the municipalities in Sweden usually are large and include both urban and rural territory, the concept of locality is used for analyses of urban and rural development. The localities have no administrative status and thus have to be redefined as built-up areas grow. These adjustments are normally made every five years.

#### 1936 localities in Sweden 2000

There were 1 936 localities in Sweden 2000. During the period 1995-2000, 46 new localities have been defined while 48 localities have ceased to exist due to a fall in population to fewer than 200.

The total population in localities is 7 465 000 inhabitants, or 84 per cent of the total Swedish population. During 1995-2000, the population in urban areas or localities increased with 47 000 inhabitants, or 1 per cent.

The five largest localities with more than 100 000 inhabitants, i.e. Stockholm, Göteborg, Malmö, Uppsala and Västerås, have had a dramatic increase in population, while the small localities have mostly decreased in population.

In 2000 there were 1 418 000 persons living outside localities, which is a decrease of slightly under 2 000 people compared with 1995. But there are some considerable regional differences: the population outside localities has increased in the counties of Stockholm, Uppsala, and Södermanland, while it has decreased in the rest of the country.

The total land area of localities is 521 038 hectares which equals 1.3% of the total land area in Sweden. Between 1995 and 2000, the land area of localities has increased with only 1 456 hectares or 0.3%.

The population density in the localities was 1 433 inhabitants per km<sup>2</sup> in the year 2000. This is an increase compared with 1995 when the population density was 1 428 inhabitants per km<sup>2</sup>. Outside localities the population density amounted to 3.5 inhabitants per km<sup>2</sup> both 1995 and 2000

### List of tables

1. Area, population and density in localities 1995 and 2000 and change in area and population	15
2. Population in localities and outside localities 1995 and 2000 by municipality	59
3. Localities 2000 divided by municipality border	66

## List of terms

andel	share
antal	number
areal	area
avstånd	distance
befolkning	population
befolkning utanför tätort	population outside localities
fastighet	real estate
folkmängd	population
fritidshus	weekend and holiday homes
förändring	change
glesbygd	rural area
hektar	hectare
invånare	inhabitants
karta	map
kommun	municipality
kommungräns	municipality border
kommunkod	code for municipality
landareal	land area
län	county
minskning	decrease
procent	per cent
småort	smaller locality (place with 50-199 inhabitants, houses no more than 150 metres apart)
storleksgrupp	size group
totalt	sum
täthet	density
tätort	locality
tätortskod	code for locality
ökning	increase